



Relazione ai sensi dell'art. 20, comma 1, del D.Lgs. n. 175 del 2016, di razionalizzazione periodica delle partecipazioni pubbliche

Quadro normativo

L'art. 24 del D.Lgs. 19 agosto 2016, n. 175, recante il Testo Unico in materia di Società a partecipazione pubblica (T.U.S.P.P.), come modificato dal D.Lgs. 16 agosto 2017, n.100, aveva posto a carico delle amministrazioni pubbliche elencate nell'art. 1, comma 2, del D.Lgs. n. 165 del 2001, l'obbligo di effettuare, entro il 30 settembre 2017, la revisione straordinaria delle partecipazioni societarie detenute, direttamente o indirettamente, alla data di entrata in vigore del decreto (23 settembre 2016).

Il provvedimento di revisione straordinaria è stato adottato da questa Camera di Commercio con delibera G.C. 25 settembre 2017, n. 108.

A decorrere dal 2018, le Pubbliche Amministrazioni devono effettuare la razionalizzazione periodica annuale prevista dall'art.20, che così dispone:

“Comma 1. Fermo quanto previsto dall'articolo 24, comma 1, le amministrazioni pubbliche effettuano annualmente, con proprio provvedimento, un'analisi dell'assetto complessivo delle società in cui detengono partecipazioni, dirette o indirette, predisponendo, ove ricorrano i presupposti di cui al comma 2, un piano di riassetto per la loro razionalizzazione, fusione o soppressione, anche mediante messa in liquidazione o cessione. Fatto salvo quanto previsto dall'articolo 17, comma 4, del decreto-legge 24 giugno 2014, n. 90, convertito, con modificazioni, dalla legge 11 agosto 2014, n. 114, le amministrazioni che non detengono alcuna partecipazione lo comunicano alla sezione della Corte dei conti competente ai sensi dell'articolo 5, comma 4, e alla struttura di cui all'articolo 15.

Comma 2. I piani di razionalizzazione, corredati di un'apposita relazione tecnica, con specifica indicazione di modalità e tempi di attuazione, sono adottati ove, in sede di analisi di cui al comma 1, le amministrazioni pubbliche rilevino:

a) partecipazioni societarie che non rientrino in alcuna delle categorie di cui all'articolo 4;



- b) società che risultino prive di dipendenti o abbiano un numero di amministratori superiore a quello dei dipendenti;*
- c) partecipazioni in società che svolgono attività analoghe o simili a quelle svolte da altre società partecipate o da enti pubblici strumentali;*
- d) partecipazioni in società che, nel triennio precedente, abbiano conseguito un fatturato medio non superiore a un milione di euro;*
- e) partecipazioni in società diverse da quelle costituite per la gestione di un servizio d'interesse generale che abbiano prodotto un risultato negativo per quattro dei cinque esercizi precedenti;*
- f) necessità di contenimento dei costi di funzionamento;*
- g) necessità di aggregazione di società aventi ad oggetto le attività consentite all'articolo 4.*

Comma 3. I provvedimenti di cui ai commi 1 e 2 sono adottati entro il 31 dicembre di ogni anno e sono trasmessi con le modalità di cui all'articolo 17 del decreto-legge n. 90 del 2014, convertito, con modificazioni, dalla legge di conversione 11 agosto 2014, n. 114 e rese disponibili alla struttura di cui all'articolo 15 e alla sezione di controllo della Corte dei conti competente ai sensi dell'articolo 5, comma 4.

Comma 4. In caso di adozione del piano di razionalizzazione, entro il 31 dicembre dell'anno successivo le pubbliche amministrazioni approvano una relazione sull'attuazione del piano, evidenziando i risultati conseguiti, e la trasmettono alla struttura di cui all'articolo 15 e alla sezione di controllo della Corte dei conti competente ai sensi dell'articolo 5, comma 4.

Comma 5. I piani di riassetto possono prevedere anche la dismissione o l'assegnazione in virtù di operazioni straordinarie delle partecipazioni societarie acquistate anche per espressa previsione normativa. I relativi atti di scioglimento delle società o di alienazione delle partecipazioni sociali sono disciplinati, salvo quanto diversamente disposto nel presente decreto, dalle disposizioni del codice civile e sono compiuti anche in deroga alla previsione normativa originaria riguardante la costituzione della società o l'acquisto della partecipazione.

Comma 6. Resta ferma la disposizione dell'articolo 1, comma 568-bis, della legge 27 dicembre 2013, n. 147.

Comma 7. La mancata adozione degli atti di cui ai commi da 1 a 4 da parte degli enti locali comporta la sanzione amministrativa del pagamento di una somma da un minimo di euro 5.000



a un massimo di euro 500.000, salvo il danno eventualmente rilevato in sede di giudizio amministrativo contabile, comminata dalla competente sezione giurisdizionale regionale della Corte dei conti . Si applica l'articolo 24, commi 5, 6, 7, 8 e 9.”

L'art. 24, nella parte richiamata dal predetto art. 20, comma 7, stabilisce quanto segue:

“Comma 5. In caso di mancata adozione dell'atto ricognitivo ovvero di mancata alienazione entro i termini previsti dal comma 4 (n.d.r. vale a dire, entro 1 anno dalla conclusione della ricognizione), il socio pubblico non può esercitare i diritti sociali nei confronti della società e, salvo in ogni caso il potere di alienare la partecipazione, la medesima è liquidata in denaro in base ai criteri stabiliti all'articolo 2437-ter, secondo comma, e seguendo il procedimento di cui all'articolo 2437-quater del codice civile.

Comma 6. Nei casi di cui al sesto e al settimo comma dell'articolo 2437-quater del codice civile ovvero in caso di estinzione della partecipazione in una società unipersonale, la società è posta in liquidazione.

Comma 7. Gli obblighi di alienazione di cui al comma 1 valgono anche nel caso di partecipazioni societarie acquistate in conformità ad espresse previsioni normative, statali o regionali.

Comma 8. Per l'attuazione dei provvedimenti di cui al comma 1, si applica l'articolo 1, commi 613 e 614, della legge n. 190 del 2014.

Comma 9. All'esclusivo fine di favorire i processi di cui al presente articolo, in occasione della prima gara successiva alla cessazione dell'affidamento in favore della società a controllo pubblico interessata da tali processi, il rapporto di lavoro del personale già impiegato nell'appalto o nella concessione continua con il subentrante nell'appalto o nella concessione ai sensi dell'articolo 2112 del codice civile.”

In particolare, il comma 613 dell'art.1 della Legge 23 dicembre 2014, n. 190, richiamato dal comma 8 dell'art. 24 sopra riportato, prevede che *“le deliberazioni di scioglimento e di liquidazione e gli atti di dismissione di società costituite o di partecipazioni societarie acquistate per espressa previsione normativa sono disciplinati unicamente dalle disposizioni del codice civile e, in quanto incidenti sul rapporto societario, non richiedono né l'abrogazione né la modifica della previsione normativa originaria.”*



In materia di revisione ordinaria annuale rileva altresì l'art. 26 del T.U.S.P.P., che stabilisce:

“Comma 11. Salva l'immediata applicazione della disciplina sulla revisione straordinaria di cui all'articolo 24, alla razionalizzazione periodica di cui all'articolo 20 si procede a partire dal 2018, con riferimento alla situazione al 31 dicembre 2017.

Comma 12 quinquies. Ai fini dell'applicazione del criterio di cui all'articolo 20, comma 2, lettera d), il primo triennio rilevante è il triennio 2017-2019. Nelle more della prima applicazione del suddetto criterio relativo al triennio 2017-2019, si applica la soglia di fatturato medio non superiore a cinquecentomila euro per il triennio precedente l'entrata in vigore del presente decreto ai fini dell'adozione dei piani di revisione straordinaria di cui all'articolo 24 e per i trienni 2015-2017 e 2016-2018 ai fini dell'adozione dei piani di razionalizzazione di cui all'articolo 20.”

Infine, deve rammentarsi che l'art.1, comma 723, della L. 30/12/2018, n. 145, ha inserito il comma 5 bis nell'art.24 del D.Lgs. n. 175/2016, che così dispone: *“5-bis. A tutela del patrimonio pubblico e del valore delle quote societarie pubbliche, fino al 31 dicembre 2021 le disposizioni dei commi 4 e 5 non si applicano nel caso in cui le società partecipate abbiano prodotto un risultato medio in utile nel triennio precedente alla ricognizione. L'amministrazione pubblica che detiene le partecipazioni è conseguentemente autorizzata a non procedere all'alienazione”.*

In forza di tale norma, pertanto, le Pubbliche Amministrazioni sono esonerate fino al 2021 dall'obbligo di alienare le società pubbliche che siano *in bonis* nell'ultimo triennio, anche qualora non rispettino gli altri parametri di cui all'art. 20.

Con la **delibera della Giunta camerale n. 135 del 4 dicembre 2018**, sono state approvate la prima relazione ordinaria annuale di analisi dell'assetto complessivo delle partecipazioni pubbliche detenute al 31 dicembre 2017, ai sensi dell'art. 20, comma 1, nonché la relazione di cui al comma 4 dell'art. 20 sui risultati conseguiti in riferimento al provvedimento di revisione straordinaria approvato con la citata delibera G.C. n. 108/2017.



Con il presente provvedimento, predisposto ai sensi dell'art. 20 del T.U.S.P.P., la Camera di Commercio effettua dunque un'analisi dell'assetto complessivo delle società in cui detiene partecipazioni e delle quali conferma il mantenimento, indicando per ciascuna di esse i parametri anche contabili, aggiornati sulla base dei bilanci di esercizio al 31 dicembre 2018, che ne giustificano il mantenimento alla luce della normativa precedentemente riportata.

Sezione 1 – Schema delle partecipazioni detenute

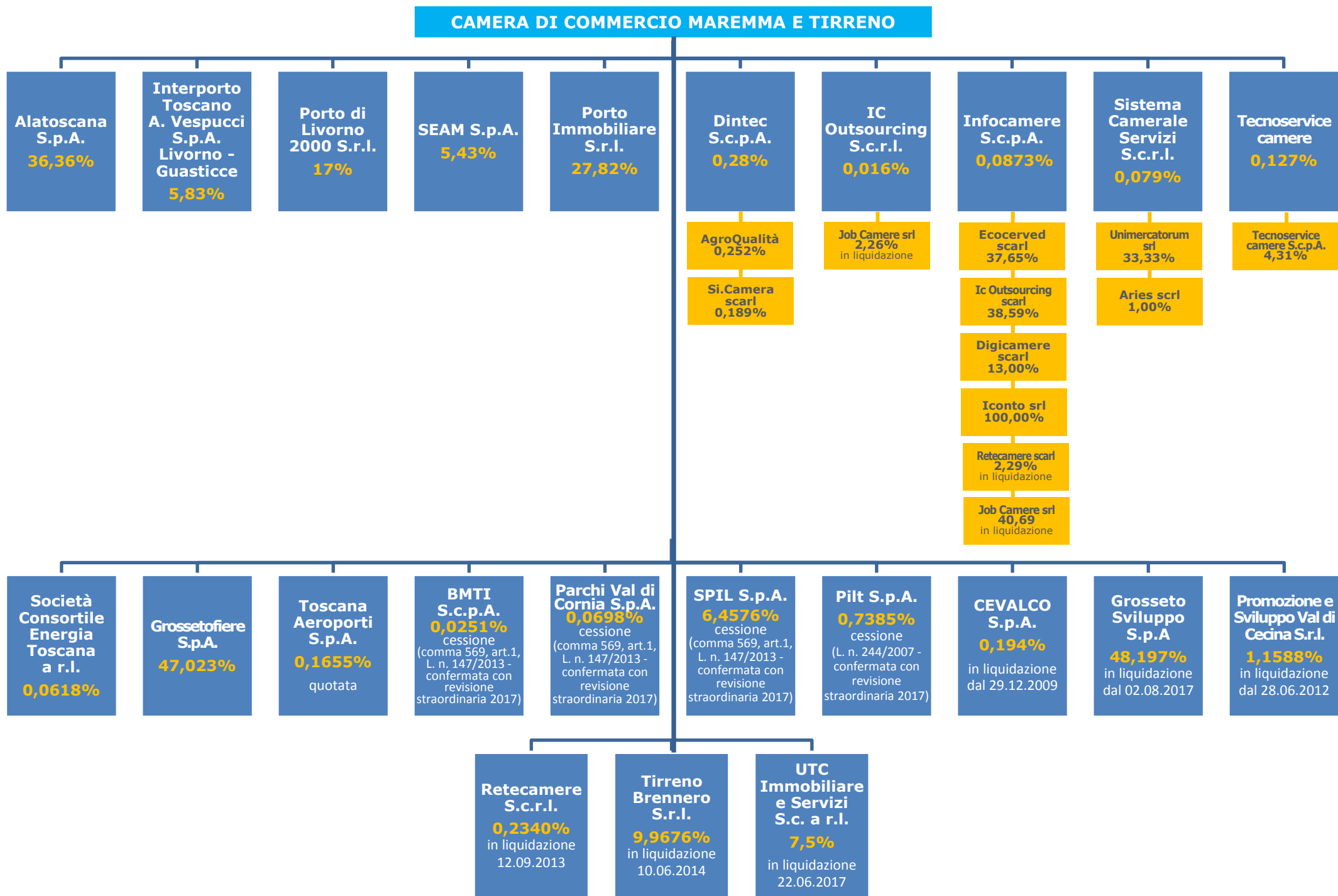



Sezione 2 - Ricognizione delle partecipazioni detenute con indicazione dell'esito

Alla data del 30 novembre 2019, la Camera di Commercio è socia direttamente di **n. 23 Società** e indirettamente di **n. 11 Società**,

Partecipazioni dirette

Nome partecipata	Codice fiscale	Quota di partecipazione	Breve descrizione	Esito della ricognizione
Alatoscana S.p.A.	01817930488	36,36%	Gestione Aeroporto e servizi Aeroportuali	Mantenimento senza di interventi
Interporto Toscano A. Vespucci S.p.A. Livorno - Guasticce	00882050495	5,83%	Progettazione, la esecuzione, costruzione e allestimento di un interporto	Mantenimento senza interventi
Porto di Livorno 2000 S.r.l.	01203680499	17%	Esercizio delle attività portuale e ricettive relative al traffico passeggeri da e per il Porto di Livorno e servizio di vigilanza	Mantenimento senza interventi
SEAM S.p.A.	00950780536	5,43%	Gestione dell'attività aeroportuale nell'aeroporto civile di Grosseto.	Mantenimento senza interventi
Porto Immobiliare S.r.l.	01680870498	27,82%	Gestione amministrativa di beni immobili	Mantenimento senza interventi
Dintec	04338251004	0,28%	Supporto e promozione sui temi dell'innovazione	Mantenimento senza



S.c.p.A.			tecnologica, certificazione e qualità	interventi
IC Outsourcing S.c.r.l.	04408300285	0,016%	Supporto ai temi della gestione dei flussi documentali	Mantenimento senza interventi
Infocamere S.c.p.A.	02313821007	0,0873 %	Gestione del sistema informatico nazionale, supporto e consulenza informatica, elaborazione dati	Mantenimento con interventi di razionalizzazione
Sistema Camerale Servizi S.c.r.l.	12620491006	0,079%	Supporto per lo sviluppo e la realizzazione delle funzioni e delle attività di interesse del Sistema camerale italiano	Mantenimento con interventi di razionalizzazione
Tecnoservice camere S.c.p.A.;	04786421000	0,127%	Supporto e consulenza nel settore immobiliare	Mantenimento senza interventi
Società Consortile Energia Toscana, Società Consortile a Responsabilità Limitata	05344720486	0,0618 %	Acquisto dell'energia necessaria a soddisfare il bisogno dei consorziati alle migliori condizioni reperibili sul mercato nazionale e/o estero	Mantenimento senza interventi
Grosseto Fiere S.p.A.	01074240530	47,023 %	Organizzazione e la gestione di fiere	Mantenimento senza interventi
Toscana Aeroporti S.p.A.	00403110505	0,1655 %	Servizi relativi all'esercizio dell'Aeroporto di Firenze-Pretola Amerigo Vespucci, dell'Aeroporto di Pisa Galileo Galilei e di altri eventuali aeroporti	Mantenimento senza interventi
BMTI S.c.p.A.	06044201009	0,0251 %	Gestione della Borsa Merci Telematica	Cessione ex art.1, comma 569, L. n. 143/2017
Parchi Val di	01091280493	0,0698	Gestione parchi naturali e	Cessione ex art.1, comma



Cornia S.p.A.		%	archeologici e editoria di libri	569, L. n. 143/2017
SPIL S.p.A.	80010790493	6,4576 %	Compravendita, gestione, locazione e ristrutturazione beni immobili	Cessione ex art.1, comma 569, L. n. 143/2017
PILT S.p.A.	01276000534	0,7385 %	Costruzione e ristrutturazione di beni immobili	Cessione ex art. 3, comma 29, L. n. 244/2007
CEVALCO S.P.A.	00899140495	0,194%	Organizzazione di fiere	In liquidazione
Grosseto Sviluppo S.p.A.	01064080532	48,1972 %	Promuovere iniziative per il rilancio economico, industriale e occupazionale della provincia di Grosseto,	In liquidazione
Promozione e Sviluppo Val di Cecina S.r.l.	01415520491	1,1588 %	Promozione e sviluppo del territorio dell'alta e bassa al di Cecina mediante l'organizzazione di fiere, mostre, esposizioni e convegni di carattere economico, culturale, scientifico ed artistico	In liquidazione
Retecamere S.c.r.l.	08618091006	0,2340 %	Promozione, coordinamento e realizzazione di attività e di servizi a favore del sistema delle Camere di Commercio	In liquidazione
Tirreno Brennero S.r.l.	03092730153	9,9676 %	Predisposizione di studi di base per la verifica della fattibilità economica - finanziaria delle parti mancanti o non interamente completate del corridoio intermodale Tirreno - Brennero	In liquidazione
UTC Immobiliare e Servizi S.c. a r.l.	05174060482	7,50%	Acquisto, vendita e gestione immobili	In liquidazione



Partecipazioni indirette detenute tramite Dintec S.c.p.A.

Nome partecipata	Codice fiscale	Quota di partecipazione	Breve descrizione	Esito della ricognizione
AgroQualità	05053521000	0,252%	Supporto e promozione sui temi del Made in Italy	mantenimento senza interventi
Si.Camera scarl	12620491006	0,189%	Supporto per lo sviluppo e la realizzazione delle funzioni e delle attività di interesse del Sistema camerale italiano	mantenimento della partecipazione con azioni di razionalizzazione della società

Partecipazioni indirette detenute tramite IC Outsourcing S.c.r.l.

Nome partecipata	Codice fiscale	Quota di partecipazione	Breve descrizione	Esito della ricognizione
Job Camere srl in liquidazione	04117630287	2,26%	Supporto ai temi della somministrazione lavoro, intermediazione, ricerca e selezione del personale	In attesa della conclusione della liquidazione

Partecipazioni indirette detenute tramite Infocamere scpa

Nome partecipata	Codice fiscale	Quota di partecipazione	Breve descrizione	Esito della ricognizione
Ecocerved scarl	03991350376	37,65%	Supporto e promozione sui temi dell'ambiente ed ecologia	mantenimento senza interventi
Ic Outsourcing	04408300285	38,59%	Supporto ai temi della gestione dei flussi	mantenimento senza interventi



scarl			documentali	
Digicamere scarl	065615709 68	13,00%	Società specializzata in tecnologie informatiche e telematiche avanzate	mantenimento con azioni di razionalizzazione della società
Iconto srl	148472410 08	100,00%	Supporto per migliorare e semplificare gli strumenti di pagamento	mantenimento senza interventi
Retecamere scarl in liquidazione	086180910 06	2,29%	Supporto e promozione della comunicazione istituzionale, organizzazione eventi, formazione, marketing territoriale	In attesa della conclusione della liquidazione
Job Camere srl in liquidazione	041176302 87	40,69%	Supporto ai temi della somministrazione lavoro, intermediazione, ricerca e selezione del personale	In attesa della conclusione della liquidazione

Partecipazioni indirette detenute tramite Sistema Camerale Servizi S.c.r.l.

Nome partecipata	Codice fiscale	Quota di partecipazione	Breve descrizione	Esito della ricognizione
Unimerceurum srl	135647210 02	33,33%	Promozione e sostegno dell'Università Telematica Universitas Mercatorum	mantenimento senza interventi
Aries scrl	013127203 27	1,00%	Sviluppo economico e valorizzazione del territorio	mantenimento senza interventi

Partecipazioni indirette detenute tramite Tecnoservicecamere S.c.p.A.

Nome partecipata	Codice fiscale	Quota di partecipazione	Breve descrizione	Esito della ricognizione
Tecnoservice	047864210	4,31%	Supporto e consulenza nel	mantenimento senza



camere S.c.p.A.	00		settore immobiliare	interventi
--------------------	----	--	---------------------	------------

Sezione 3 – Informazioni di dettaglio sulle singole partecipazioni

In sede di revisione periodica ai sensi dell'art.20, comma 1 e seguenti, del D.Lgs. n. 175/2016, la Camera di Commercio decide di mantenere le seguenti società, confermando così quanto già deciso in sede di revisione straordinaria approvata, ai sensi dell'art. 24, con la delibera G.C. n. 108 del 2017 e confermato altresì in sede di ricognizione periodica annuale approvata con la delibera n. 135 del 2018.

Partecipate dirette

- A1) Alatoscana S.p.A.;**
- A2) Interporto Toscano A. Vespucci S.p.A. Livorno – Guasticce;**
- A3) Porto di Livorno 2000 S.r.l.;**
- A4) SEAM S.p.A.;**
- A5) Porto Immobiliare S.r.l.;**
- A6) Dintec S.c.p.A.;**
- A7) IC Outsourcing S.c.r.l.;**
- A8) Infocamere S.c.p.A.;**
- A9) Sistema Camerale Servizi S.c.r.l.;**
- A10) Tecnoservicecamere S.c.p.A.;**
- A11) Società Consortile Energia Toscana, Società Consortile a Responsabilità Limitata;**
- A12) Grosseto Fiere S.p.A.;**
- A13) Toscana Aeroporti S.p.A.**



A1) ALATOSCANA S.P.A.

La Società gestisce l'aeroporto dell'Isola d'Elba.

Essa ha ad oggetto un'attività di produzione di servizi necessaria per il perseguimento delle finalità istituzionali dell'Ente, essendo funzionale alla promozione del turismo nel territorio della Provincia livornese. Trattasi inoltre di un servizio di interesse generale, in quanto diretto a garantire la continuità territoriale della Regione Toscana e l'accessibilità fisica ed economica al servizio aeroportuale.

E' pertanto ammissibile ai sensi del combinato disposto dell'art. 4, commi 1 e 2, lettera a T.U.S.P.P. e dell'art.2, comma 4, della L. n. 580/1993.

Inoltre, come risulta dalla tabella tecnica relativa, tutti i parametri di cui all'art.20, comma 2, sono stati rispettati.

La Camera di Commercio inoltre effettua un costante monitoraggio su Alatoscana (vedasi, in questo senso, la delibera G.C. n. 66 del 18 giugno 2019).

Codice Fiscale	01817930488
Tipo di Società	Società per azioni
Sede legale	Campo nell'Elba (LI), Marina di Campo
Stato della Società	attiva
Attività svolta	Gestione aeroporto e servizi aeroportuali
Codice Ateco	51.10.1 P 47.26 S 67.23 S
Capitale sociale	€ 2.910.366
Valore nominale partecipazione camerale	€ 1.000.037,40
Percentuale partecipazione camerale	36,36%



Patrimonio netto al 31/12/2018	€ 2.819.880,00
Finalità perseguite ex art. 20 co.2, lettera a)	art. 4, comma 2, lettera a) T.U.S.P.P. e art.2, comma 4, L. n. 580/1993
N. medio dipendenti per l'anno 2018/n. amministratori (art.20, comma 2, lettera b)	9 dipendenti/Amministratore Unico
Importo complessivo compensi dei componenti dell'organo di amministrazione per l'anno 2018 come indicato nella nota integrativa	0
Numero complessivo dei componenti dell'organo di controllo al 31/12/2018	3
Importo complessivo compensi dei componenti dell'organo di controllo per l'anno 2018 come indicato in nota integrativa	€ 8.450
Attività analoghe o similari a quelle svolte da altre Società partecipate (art.20, comma 2, lettera c)	no
Fatturato medio nel triennio precedente non superiore a 500.00 euro (art.20, comma 2, lettera d) – Conto Economico: Voce A1 + Voce A5 dedotti i contributi in conto di esercizio	2016: € 658.398 2017: € 650.298 2018: € 480.772
<i>Se non produce servizio di interesse generale</i> , risultato negativo per quattro dei cinque esercizi precedenti (art.20, comma 2, lettera e)	2014: € 42.118 2015: € 13.771 2016: € 9.367 2017: € 43.423 2018: € - 93.674
Totale costi della produzione (esercizio 2018)	€ 1.156.061



Totale costi per il personale (esercizio 2018)	€ 438.727
Necessità di contenimento di costi di funzionamento (art.20, comma 2, lettera g)	no
Necessità di aggregazione con altre società (art.20, comma 2, lettera g)	no
Esito della ricognizione	Mantenuta senza misure di razionalizzazione

A2) INTERPORTO TOSCANO A. VESPUCCI S.P.A. LIVORNO – GUASTICCE

Quanto alle previsioni del D.Lgs. n. 175/2016, **Interporto è ammissibile, ai sensi del combinato disposto dell'art. 4, commi 1 e 2, lettera a del T.U.S.P.P. e dell'art. 2, comma 4, L. n. 580/1993.** Da un lato, infatti, l'offerta dei servizi offerti dalla Società è svolta in condizioni di accessibilità economica e fisica e di continuità, così da garantire l'omogeneità dello sviluppo economico del territorio di riferimento. Dall'altro lato, l'Interporto costituisce un'infrastruttura di interesse economico generale a livello locale, regionale e nazionale.

Risulta rispettato sia il parametro di cui all'art. 20, comma 2, lettera a (numero dipendenti superiore al numero degli amministratori), sia quello di cui alla lettera d, relativamente al fatturato medio dell'ultimo triennio, quale risultante dai bilanci 2016, 2017 e 2018.

Trattandosi di un servizio di interesse generale, il requisito di cui all'art. 20, comma 2, lettera e (risultato di esercizio) non rileva. Si evidenzia tuttavia che, mentre l'esercizio 2016 si era chiuso in perdita, l'esercizio 2017 ha invece registrato utili per € 204.198 e, da ultimo, **l'esercizio 2018 si è chiuso con utili per € 3.587.045 utilizzati per € 3.578.747 per ripianare le perdite dei precedenti esercizi e per la rimanente parte destinati a riserva legale.**

Tali positivi risultati sono stati raggiunti tramite la dismissione di cespiti non strategici, la riduzione dell'indebitamento bancario (del 60% negli ultimi quattro esercizi) e la creazione dei presupposti per l'avvio di nuove attività strategiche.

Si rammenta che Interporto, in data 26 ottobre 2016, aveva presentato ai sensi dell'art. 67, comma 3, lettera d) della Legge Fallimentare, un piano di risanamento dell'impresa, approvato



dalle Banche creditrici, che propone una manovra finanziaria diretta al rientro dell'esposizione debitoria entro il 2022, accettato dai creditori bancari e che prevede che nessuno dei soci venga liquidato prima del completamento del piano. Il piano industriale è tutto in corso di aggiornamento per adeguarlo alle mutate prospettive operative e sarà comunque oggetto di asseverazione ai sensi del citato art. 67, comma 3, lettera d) L.F..

L'attuazione del Piano è subordinata ad un aumento di capitale sociale, per la cui sottoscrizione è stata deliberata ripetutamente la proroga dei termini di sottoscrizione. La Camera di Commercio pur avendo sempre consentito la proroga dei termini, non ha mai aderito immettendo ulteriore liquidità nella società

Codice Fiscale	00882050495
Tipo di Società	Società per azioni
Sede legale	Collesalveti (LI)
Stato della società	attiva
Attività svolta	La progettazione, la esecuzione, costruzione e allestimento di un interporto, inteso quale complesso organico di strutture e servizi integrati e finalizzati allo scambio di merci tra le diverse modalità di trasporto.
Capitale sociale	€ 22.458.263,10
Codice Ateco	42.99.09 P
Valore nominale partecipazione camerale	€ 1.309.742,56
Percentuale partecipazione camerale	5,83%
Patrimonio netto al 31/12/2018	€ 22.512.216
Finalità perseguite ex art. 4 (art. 20, co.2, lettera a)	art. 4, comma 2, lettera a) del T.U.S.P.P e art.2, comma 4, L. n. 580/1993
N. medio dipendenti per l'anno 2018/n. amministratori (art.20, comma 2, lettera b)	7 dipendenti/ 5 amministratori



Importo complessivo compensi dei componenti dell'organo di amministrazione per l'anno 2018 come indicato nella nota integrativa	€ 105.840
Numero complessivo dei componenti dell'organo di controllo al 31/12/2018	3
Importo complessivo dei compensi dell'organo di controllo al 31/12/2018	€ 26.940
Attività analoghe o simili a quelle svolte da altre Società partecipate (art.20, comma 2, lettera c)	no
Fatturato medio nel triennio precedente non superiore a 500.000 euro (art.20, comma 2, lettera d) - Conto Economico: Voce A1 + Voce A5 dedotti i contributi in conto di esercizio	2016: € 5.490.857 2017: € 6.467.154 2018: € 9.422.687
<i>Se non produce servizio di interesse generale, risultato negativo per quattro dei cinque esercizi precedenti (art.20, comma 2, lettera e)</i>	2014: € - 399.603 2015: € - 3.223.521 2016: - € 469.367 2017: € 204.198 2018: € 3.587.045
Totale costi della produzione (esercizio 2018)	€ 4.992.760
Totale costi per il personale (esercizio 2018)	€ 584.595
Necessità di contenimento di costi di funzionamento (art.20, comma 2, lettera g)	no
Necessità di aggregazione con altre società (art.20, comma 2, lettera g)	no
Esito della ricognizione	Mantenuta senza misure di razionalizzazione
Note	Nel maggio 2019 la Camera di Commercio ha inviato lettere a tutti i soci pubblici per



	promuovere la formalizzazione di forme coordinate di controllo pubblico sulla Società; tali forme di concertazione non sono state ancora attuate tenuto conto delle mutate prospettive della società.
--	---

A3) PORTO DI LIVORNO 2000 S.R.L.

La società Porto di Livorno 2000 S.r.l. fu costituita dall'ex Autorità Portuale di Livorno nel 1997 e l'Ente camerale ne entrò a far parte già nel 1997, mediante il conferimento di beni immobili di cui era proprietaria situati Porto di Livorno.

La Società era a totale partecipazione pubblica, con capitale sociale ripartito tra l'Autorità di Sistema Portuale del Mar Tirreno Settentrionale, ex Autorità Portuale di Livorno, per il 72,18% e la Camera di Commercio della Maremma e del Tirreno, ex Camera di Commercio di Livorno, per il 27,82% del capitale sociale.

La Società è la diretta affidataria del servizio di gestione della stazione marittima del Porto di Livorno e di supporto ai passeggeri ed ai croceristi, e detiene a tal scopo, la concessione sul Porto dei beni demaniali strumentali all'erogazione di tali servizi.

La Camera di Commercio, nelle periodiche revisioni che ha effettuato, ne ha sempre confermato il mantenimento in quanto la società gestisce un servizio di interesse generale e la partecipazione si ritiene **ammissibile ai sensi dell'art. 4, commi 1 e 2, lettera a), T.U.S.P.P. e dell'art.2, comma 4, L. n. 580/1993.**

Deve aggiungersi inoltre che dall'investimento l'Ente camerale sta ottenendo una convenienza economica, considerato i risultati positivi ottenuti dalla società negli ultimi cinque anni, che hanno permesso la distribuzione ai soci di elevati importi di utili.

Come noto, la Camera di Commercio e l'Autorità di Sistema Portuale, per promuovere lo sviluppo della Società ed un'evoluzione dei servizi sul Porto di Livorno e tenuto conto dei limiti gravanti sull'Autorità di Sistema, che in quanto tale non potrebbe controllare una Società a cui



L'Autorità stessa concede i beni demaniali in uso, avevano concordemente deciso di alienare una parte della loro partecipazione in Porto di Livorno 2000 S.r.l. ad un socio privato, con l'obbligo a carico di quest'ultimo di realizzare nuove infrastrutture sul Porto. A tal fine, l'Autorità di Sistema ha avviato una procedura ad evidenza pubblica per la selezione del socio privato, che si è conclusa nel 2019 con l'aggiudicazione a favore di Livorno Terminals S.r.l.

E' stato depositato e iscritto in data 2 maggio 2019 presso il Registro delle Imprese l'atto cessione delle quote, a seguito del quale il capitale sociale di € 2.800.000 risulta così ripartito: Autorità di Sistema Portuale e Camera di Commercio, titolari ciascuna di una quota di nominali € 476.000, pari al 17%; Livorno Terminals S.r.l. titolare di una quota di nominali € 1.848.000, pari al 66% del capitale sociale.

Si rammenta che lo Statuto della Società è stato modificato prima dell'avvio della procedura di gara, in modo da assicurare comunque ai Soci pubblici, anche all'esito della medesima, poteri decisionali rilevanti.

In particolare:

- entrambi hanno il diritto di nominare direttamente, ai sensi dell'art. 2468, comma 3, c.c., un componente dell'organo amministrativo, se collegiale, nonché un sindaco effettivo ed un sindaco supplente;
- essendo previsto un quorum deliberativo del 75% del capitale sociale per l'approvazione delle modifiche statutarie (e per l'adozione di ogni altra delibera per la quale sia richiesta la maggioranza prevista per le modifiche statutarie), per tali tipologie di delibere è necessaria l'adesione di almeno uno dei Soci pubblici.

La Camera di Commercio effettua un costante monitoraggio sulla Società tramite il suo Segretario Generale, Dott. Pierluigi Giuntoli, consigliere nella Società, che periodicamente informa la Giunta e tramite il Sindaco Dott. Giovannini, nominato direttamente dalla Camera di Commercio.

La Società è comunque conforme ai parametri di cui all'art. 20, comma 2, del D.Lgs. n. 175 del 2016.



Codice Fiscale	01203680499
Tipo di Società	Società a responsabilità limitata
Sede legale	Livorno
Stato della società	attiva
Attività svolta	Esercizio delle attività portuale e ricettive relative al traffico passeggeri da e per il Porto di Livorno e servizio di vigilanza.
Codice Ateco P	52.22.09 P 80.1 S
Capitale sociale	€ 2.800.000
Valore nominale partecipazione camerale	€ 476.000
Percentuale partecipazione camerale	17%
Patrimonio netto al 31/12/2018	€ 3.895.751
Finalità perseguite ex art. 4 (art. 20, co.2, lettera a)	Art. 4, comma 2, lettera a), D.Lgs. n. 175/2016 e art.2, comma 4, L. n. 580/1993
N. medio dipendenti per l'anno 2018/n. amministratori (art.20, comma 2, lettera b)	101 dipendenti/ 5 amministratori
Importo complessivo dei compensi dell'organo di amministrazione per l'anno 2018 come indicato nella nota integrativa	€ 136.889
Numero complessivo dei componenti dell'organo di controllo al 31/12/2018	3
Importo complessivo dei compensi dell'organo di controllo per l'anno 2018, come indicato in nota integrativa	€ 62.400



Attività analoghe o simili a quelle svolte da altre Società partecipate (art.20, comma 2, lettera c)	no
Fatturato medio nel triennio precedente non superiore a 500.000 euro (art.20, comma 2, lettera d) - Conto Economico: Voce A1 + Voce A5 dedotti i contributi in conto di esercizio	2016: € 13.245.184 2017: € 12.497.774 2018: € 13.789.363
<i>Se non produce servizio di interesse generale</i> , risultato negativo per quattro dei cinque esercizi precedenti (art.20, comma 2, lettera e)	2014: € 680.340 2015: € 173.637 2016: € 441.831 2017: € 113.400 2018: € 253.385
Totale costi della produzione (esercizio 2018)	€ 13.360.729
Totale costi per il personale (esercizio 2018)	€ 5.539.602
Necessità di contenimento di costi di funzionamento (art.20, comma 2, lettera g)	no
Necessità di aggregazione con altre società (art.20, comma 2, lettera g)	no
Esito della ricognizione	Mantenuta senza misure di razionalizzazione
Note	Non è stato ridotto il numero degli amministratori a tre in quanto era previsto l'ingresso di un socio privato con una partecipazione di maggioranza nella Società, il che è avvenuto appunto nel 2019 all'esito della summenzionata procedura di gara.



A4) SOCIETÀ ESERCIZIO AEROPORTO MAREMMA SEAM S.P.A.

SEAM S.p.A. è ritenuta strategica per il perseguimento delle finalità istituzionali dell'Ente di sviluppo e promozione del turismo nella Provincia di Grosseto e svolge un servizio che si configura di interesse generale. In considerazione di questo, è ammissibile ai sensi del combinato disposto dell'art. 4, commi 1 e 2, lett. a) T.U.S.P.P. e dell'art.2, comma 4, della L. n. 580/1993.

Deve rammentarsi inoltre che la Società è stata individuata come strategica dal Socio Regione Toscana dal D.P.G.R. n. 141/2017.

La Società, comunque, è conforme ai requisiti di cui all'art.20, comma 2, del Testo unico, come risultante dalla tabella tecnica a seguire.

Nonostante svolga un'attività di interesse generale, per la quale pertanto il risultato di esercizio non costituisce un criterio determinante ai sensi della lettera e del comma 2 dell'art. 20, si rammenta che il bilancio 2018 si è chiuso con utili per € 61.146.

Codice Fiscale	00950780536
Tipo di Società	Società per azioni
Sede legale	Grosseto presso l'Aerostazione Civile
Stato della società	attiva
Attività svolta	Sviluppo, progettazione, realizzazione, adeguamento, gestione, manutenzione ed uso degli impianti e delle infrastrutture per l'esercizio dell'attività aeroportuale nell'aeroporto civile di Grosseto.
Codice Ateco P	52.23
Capitale sociale	€ 2.213.860
Valore nominale partecipazione camerale	€ 120.197
Percentuale partecipazione camerale	5,4293 %
Patrimonio netto al 31/12/2018	€ 2.941.610
Finalità perseguite ex art. 4 (art.20, co.2,	art. 4, commi 1 e 2, lettera a) T.U.S.P.P. e



lettera a)	art.2, comma 4, della L. n. 580/1993.
N. medio dipendenti per l'anno 2018/n. amministratori (art.20, comma 2, lettera b)	5 dipendenti/ 3 amministratori
Importo complessivo dei compensi dell'organo di amministrazione per l'anno 2018 come indicato nella nota integrativa	€ 2.687
Numero complessivo dei componenti dell'organo di controllo al 31/12/2017	3
Importo complessivo dei compensi dell'organo di controllo al 31/12/2015	€ 10.474
Attività analoghe o simili a quelle svolte da altre Società partecipate (art.20, comma 2, lettera c)	No
Fatturato medio nel triennio precedente non superiore a 500.000 euro (art.20, comma 2, lettera d) - Conto Economico: Voce A1 + Voce A5 dedotti i contributi in conto di esercizio	2016: € 663.698 2017: € 886.186 2018: € 886.985
<i>Se non produce servizio di interesse generale, risultato negativo per quattro dei cinque esercizi precedenti (art.20, comma 2, lettera e)</i>	2014: € 66.358 2015: € 42.525 2016: € 67.158 2017: € 149.125 2018: € 61.146
Totale costi della produzione (esercizio 2018)	€ 795.117
Totale costi per il personale (esercizio 2018)	€ 237.863
Necessità di contenimento di costi di funzionamento (art.20, comma 2, lettera g)	no
Necessità di aggregazione con altre società	no



(art.20, comma 2, lettera g)	
Esito della ricognizione	Mantenuta senza misure di razionalizzazione

A5) PORTO IMMOBILIARE S.R.L.

La Camera di Commercio, nelle periodiche revisioni effettuate, ha sempre confermato il mantenimento della partecipazione in Porto Immobiliare S.r.l., società ereditata dalla Camera di Commercio di Livorno e costituita con atto del 16 dicembre 2010 dalla scissione per scorporo di Porto di Livorno 2000 S.r.l.

Si tratta di Società a totale partecipazione pubblica, il cui capitale sociale, che ammonta a € 1.000.000, è ripartito tra l’Autorità di Sistema Portuale del Mar Tirreno Settentrionale, per € 721.800, pari al 72,18% e la Camera di Commercio della Maremma e del Tirreno, per € 278.200, pari al 27,82% del capitale sociale.

Essa ha per oggetto principale:

- a) nel rispetto della programmazione predisposta dall’Autorità di Sistema Portuale del Mar Tirreno Settentrionale, l’ottimizzazione e la valorizzazione, in funzione della realizzazione di un investimento secondo criteri propri di un qualsiasi operatore razionale in economia di mercato, dell’utilizzo del complesso immobiliare ubicato nel Comune di Livorno, compreso tra la Calata Sgarallino, la Calata Punto Franco e la Fortezza Vecchia, adibito principalmente al traffico dei passeggeri del Porto di Livorno – già esistente nel patrimonio della ex Camera di Commercio di Livorno e della ex Autorità Portuale di Livorno, poi conferito da detti Enti in Porto di Livorno 2000 S.r.l. e quindi assegnato alla Società mediante scissione della conferitaria, nonché:
- b) la progettazione e realizzazione di un’opera pubblica, consistente nella ristrutturazione e riqualificazione dell’immobile noto come “Silos” – facente parte del complesso immobiliare sub a) – sulla base di un accordo di programma da stipularsi fra le amministrazioni pubbliche interessate.



La Società attualmente si occupa anche della gestione degli immobili ad essa conferiti dall'Ente camerale; in particolare, sta realizzando un progetto per la messa in sicurezza e la valorizzazione del Silos Granario costruito nel periodo 1918-1921.

E' pertanto ammissibile ai sensi dell'art. 4, comma 2, lettera b) e comma 3 T.U.S.P.P.

Inoltre, come risulta dalla tabella tecnica relativa, tutti i parametri di cui all'art. 20, comma 2, sono rispettati ad esclusione di quello di cui alla lettera b), relativo al rapporto tra il personale dipendente della società ed il numero dei componenti dell'organo amministrativo.

Si tratta inoltre di una Società che ha un buon andamento finanziario e che distribuisce annualmente utili di esercizio ai soci.

La Camera di Commercio effettua un costante monitoraggio su Porto Immobiliare S.r.l..

Codice Fiscale	01680870498
Tipo di Società	Società a responsabilità limitata
Sede legale	Livorno
Stato della società	attiva
Attività svolta	gestione amministrativa di beni immobili
Codice Ateco	68.20.01 P 52.21.5 S
Capitale sociale	€ 1.000.000
Valore nominale partecipazione camerale	€ 278.200
Percentuale partecipazione camerale	27,82%
Patrimonio netto al 31/12/2018	€ 9.583.780
Finalità perseguite ex art. 4 (art.20, co.2, lettera a)	Art.4, comma 2, lettera b) e comma 3, D.Lgs. n. 175/2016
N. medio dipendenti per l'anno 2018/n. amministratori (art.20, comma 2, lettera b)	0 dipendente/1 amministratore



Importo complessivo compensi dell'organo di amministrazione per l'anno 2018 come indicato nella nota integrativa	€ 20.000
Numero complessivo dei componenti dell'organo di controllo al 31/12/2018	3
Importo complessivo dei compensi dell'organo di controllo per l'anno 2018 come indicato nella nota integrativa	€ 13.600
Attività analoghe o simili a quelle svolte da altre Società partecipate (art.20, comma 2, lettera c)	no
Fatturato medio nel triennio precedente non superiore a 500.000 euro (art.20, comma 2, lettera d) - Conto Economico: Voce A1 + Voce A5 dedotti i contributi in conto di esercizio	2016: € 3.211.255 2017: € 1.954.968 2018: € 1.273.297
<i>Se non produce servizio di interesse generale</i> , risultato negativo per quattro dei cinque esercizi precedenti (art.20, comma 2, lettera e)	2014: € 332.266 2015: € 263.612 2016: € 2.368.584 2017: € 571.406 2018: € 445.920
Totale costi della produzione (esercizio 2018)	€ 734.356
Totale costi per il personale (esercizio 2018)	0
Necessità di contenimento di costi di funzionamento (art.20, comma 2, lettera g)	no
Necessità di aggregazione con altre società (art.20, comma 2, lettera g)	no
Esito della ricognizione	Mantenimento senza interventi di



	razionalizzazione
Note	Si ritiene che la società, che ha un buon andamento finanziario e distribuisce annualmente utili ai propri soci, debba essere mantenuta. Il fatto che non abbia dipendenti si giustifica considerato che l'attività di gestione di beni immobili può essere svolta dall'Amministratore Unico in modo efficiente, efficace ed economico

A6) CONSORZIO PER L'INNOVAZIONE TECNOLOGICA - S.C.R.L., in forma abbreviata, **DINTEC - S.C.R.L.**

La Società appartiene al sistema camerale e svolge, tra l'altro, attività di certificazione e di consulenza per la tutela e valorizzazione dei prodotti tipici locali.

La Camera di Commercio se ne avvale per la certificazione dell'Organismo di controllo dei vini e per la valorizzazione delle filiere del *made in Italy*.

E' pertanto ammissibile ai sensi dell'art.4, commi 1 e 2, lettera d) T.U.S.P.P, in relazione all'art.2, comma 2, lettere c e d della L. n. 580/1993, come modificata dal D.Lgs. n. 219/2016 ed è rispettosa di tutti i parametri di cui al comma 2 dell'art. 20 del T.U.S.P.P., come evidenziato nella relativa tabella tecnica.

Inoltre, la partecipazione nella società non comporta oneri economici per la Camera di Commercio.

Deve rilevarsi infine che si tratta di Società *in house* ai sensi dell'art.2, comma 1, lettera o) e dell'art. 16 T.U.S.P.P..

Codice Fiscale	04338251004
----------------	-------------



Tipo di Società	Società consortile a responsabilità limitata
Sede legale	Roma
Attività svolta	servizi relativi alla diffusione di norme tecniche e per la certificazione di qualità
Codice Ateco	70.22.09 P
Capitale sociale	€ 551.473,09
Valore nominale partecipazione camerale	€ 1.539,38
Percentuale partecipazione camerale %	0,28%
Patrimonio netto al 31/12/2018	€ 750.963
Finalità perseguite ex art.20, co.2, lettera a)	Art. 4, comma 2 lettera d, D.Lgs. 175/2016 e art.2, comma 2, lettere c e d, L. n. 580/1993
N. medio dipendenti per l'anno 2018/n. amministratori (art.20, comma 2, lettera b)	22 dipendenti/3
Importo complessivo compensi dei componenti dell'organo di amministrazione per l'anno 2018 come indicato nella nota integrativa	€ 22.500
Numero complessivo dei componenti dell'organo di controllo al 31/12/2017	3
Importo complessivo dei componenti dell'organo di controllo per l'anno 2018 come indicato in nota integrativa	€ 22.539
Attività analoghe o simili a quelle svolte da altre Società partecipate (art.20, comma 2, lettera c)	no
Fatturato medio nel triennio precedente non superiore a 500.000 euro (art.20, comma 2,	2016: € 1.648.969 2017: € 1.810.913



lettera d) - Conto Economico: Voce A1 + Voce A5 dedotti i contributi in conto di esercizio	2018: € 2.104.567
<i>Se non produce servizio di interesse generale, risultato negativo per quattro dei cinque esercizi precedenti (art.20, comma 2, lettera e)</i>	2014: - € 234.037 2015: € 11.104 2016: € 7.134 2017: € 4.766 2018: € 32.552
Totale costi della produzione (esercizio 201)	€ 2.260.473
Totale costi per il personale (esercizio 2018)	€ 1.309.948
Necessità di contenimento di costi di funzionamento (art.20, comma 2, lettera g)	no
Necessità di aggregazione con altre società (art.20, comma 2, lettera g)	no
Esito della ricognizione	Mantenimento senza misure di razionalizzazione

A7) IC OUTSOURCING S.C. A R.L.

Trattasi di Società appartenente al sistema camerale, esercente attività di servizi volti all'immagazzinamento ed alla movimentazione di archivi cartacei nonché il loro riversamento, conservazione ed archiviazione con strumenti ottici; fornisce servizi di acquisizione ed elaborazione dati; servizi di gestione e coordinamento della conduzione degli immobili e gestione magazzino.

E' pertanto ammissibile ai sensi dell'art.4, commi 1 e 2, lettera d) T.U.S.P.P..

L'Ente ritiene necessario mantenere la partecipazione in IC Outsourcing considerato che:

- essa è conforme a tutti i requisiti di cui al comma 2 dell'art.20, come meglio illustrato nella sintesi tecnica a seguire;



- la partecipazione in IC Outsourcing non comporta oneri economici per la Camera di Commercio;
- la Società offre un ampio ed eterogeneo ventaglio di servizi che possono risultare utili per l'attività istituzionale dell'Ente camerale che, considerata la crescente esiguità delle risorse finanziarie e umane a disposizione, potrebbe non essere più in grado, in futuro, di svolgere determinate attività con il proprio personale interno.

Deve rilevarsi, infine, che si tratta di Società in house ai sensi dell'art.2, comma 1, lettera o) e dell'art. 16 T.U.S.P.P..

Codice Fiscale	04408300285
Tipo di Società	Società Consortile a Responsabilità Limitata
Sede legale	Padova
Stato della società	attiva
Attività svolta	servizi volti all'immagazzinamento ed alla movimentazione di archivi cartacei, nonché al loro riversamento, conservazione ed archiviazione con strumenti ottici; acquisizione ed elaborazione dati; gestione e coordinamento della conduzione degli immobili e gestione magazzino
Codice Ateco	63.11.19
Capitale sociale	€ 372.000
Valore nominale partecipazione camerale	€ 60,09
Percentuale partecipazione camerale	0,016%
Patrimonio netto al 31/12/2018	€ 2.883.243
Finalità perseguite ex art. 4 (art.20, co.2, lettera a)	Art.4, commi 1 e 2, lettera d) T.U.S.P.P e art.2, comma 2, L. n. 580/1993.
N. medio dipendenti per l'anno 2018/n. amministratori (art.20, comma 2, lettera b)	338 dipendenti/5 amministratori
Importo complessivo compensi dei	€ 39.987



componenti dell'organo di amministrazione per l'anno 2018 come indicato nella nota integrativa	
Numero complessivo dei componenti dell'organo di controllo al 31/12/2018	3
Importo complessivo dei compensi dell'organo di controllo al 31/12/2018	€ 22.034
Attività analoghe o simili a quelle svolte da altre Società partecipate (art.20, comma 2, lettera c)	no
Fatturato medio nel triennio precedente non superiore a 500.000 euro (art.20, comma 2, lettera d) - Conto Economico: Voce A1	2016: € 14.036.597 2017: € 13.235.008 2018: € 16.810.077
<i>Se non produce servizio di interesse generale</i> , risultato negativo per quattro dei cinque esercizi precedenti (art.20, comma 2, lettera e)	2014: € 240.723 2015: € 113.039 2016: € 120.258 2017: € 152.095 2018: € 31.042
Totale costi della produzione (esercizio 2018)	€ 16.553.838
Totale costi per il personale (esercizio 2018)	€ 12.605.704
Necessità di contenimento di costi di funzionamento (art.20, comma 2, lettera g)	No
Necessità di aggregazione con altre società (art.20, comma 2, lettera g)	No
Esito della ricognizione	Mantenimento senza misure di razionalizzazione



A8) INFOCAMERE SOCIETÀ CONSORTILE DI INFORMATICA DELLE CAMERE DI COMMERCIO ITALIANE PER AZIONI

Infocamere è una società appartenente al sistema camerale strettamente necessaria per il perseguimento della maggior parte delle finalità istituzionali della Camera di Commercio, poiché realizza le infrastrutture informatiche utilizzate per erogazione dei principali servizi al pubblico, quali il sistema informatico del Registro delle Imprese, la firma digitale, i portali registro imprese.it ed impresainungiorno.it, nonché molti degli applicativi funzionali alle attività di back office delle CCIAA. **E' quindi ammissibile ai sensi dell'art.4, commi 1 e 2, lettera d) T.U.S.P.P, in relazione all'art.2, comma 2, della L. n. 580/1993.**

E' inoltre conforme a tutti parametri di cui al comma 2 dell'art. 20 del D.Lgs. n. 175/2016, come risulta dalla scheda di sintesi allegata.

Si tratta di Società *in house* ai sensi dell'art.2, comma 1, lettera o) e dell'art. 16 T.U.S.P.P. Al riguardo, il Comitato per il Controllo Analogico verifica semestralmente che l'operato della Società sia in linea con il Piano di Attività con Indirizzi Strategici approvato dall'Assemblea dei Soci.

Codice Fiscale	02313821007
Tipo di Società	Società Consortile per Azioni
Stato della società	attiva
Sede legale	Roma
Attività svolta	Gestione ed elaborazione dati, consulenza ed assistenza informatica, fornitura di prodotti e servizi anche informatici
Codice Ateco	63.11.1 P
Capitale sociale	€ 17.670.000
Valore nominale partecipazione camerale	€ 15.422,50
Percentuale partecipazione camerale	0,0873%
Patrimonio netto al 31/12/2018	€ 47.406.890



Finalità perseguite ex art. 4 (art.20, co.2, lettera a)	Art.4, commi 1 e 2, lettera d) T.U.S.P.P e art.2, comma 2, L. n. 580/1993.
N. medio dipendenti per l'anno 2015/n. amministratori (art.20, comma 2, lettera b)	832 dipendenti/5 amministratori
Importo complessivo compensi dei componenti dell'organo di amministrazione per l'anno 2018 come indicato nella nota integrativa	€ 94.496
Numero complessivo dei componenti dell'organo di controllo al 31/12/2015	3
Importo complessivo dei compensi dell'organo di controllo al 31/12/2018	€ 58.198
Attività analoghe o similari a quelle svolte da altre Società partecipate (art.20, comma 2, lettera c)	no
Fatturato medio nel triennio precedente non superiore a 500.00 euro (art.20, comma 2, lettera d) - Conto Economico: Voce A1 + Voce A5 dedotti i contributi in conto di esercizio	2016: € 84.762.778 2017: € 86.671.596 2018: € 93.356.792
<i>Se non produce servizio di interesse generale</i> , risultato negativo per quattro dei cinque esercizi precedenti (art.20, comma 2, lettera e)	2014: € 117.195 2015: € 249.950 2016: € 643.020 2017: € 338.487 2018: € 252.625
Totale costi della produzione (esercizio 2018)	€ 96.814.405
Totale costi per il personale (esercizio 2018)	€ 51.339.669
Necessità di contenimento di costi di	No



funzionamento (art.20, comma 2, lettera g)	
Necessità di aggregazione con altre società (art.20, comma 2, lettera g)	No
Esito della ricognizione	Mantenimento con interventi di razionalizzazione
Note	Nel 2019 è stato avviato il procedimento di fusione per incorporazione di Digicamere S.c. a .r.l. in Infocamere S.c.p.A. che dovrebbe concludersi nel mese di dicembre 2019 ed avere effetto dal 2020.

A9) SISTEMA CAMERALE SERVIZI SOCIETÀ CONSORTILE A RESPONSABILITÀ LIMITATA, IN FORMA ABBREVIATA SI.CAMERA S.C.R.L.

Si.Camera è una società consortile a responsabilità limitata, non ha scopo di lucro ed è “organismo di diritto pubblico” ai sensi dell’articolo 3 comma 1 del D.Lgs 18 aprile 2016 n. 50. La Società è a capitale interamente pubblico ed è una struttura del Sistema Camerale Italiano, ai sensi della L. 29 dicembre 1993 n. 580 e del D.Lgs 15 febbraio 2010 n. 23 e s.m.i., strettamente indispensabile al perseguimento delle finalità istituzionali dei consorziati.

La Società realizza le iniziative decise dai consorziati per il perseguimento dei loro obiettivi programmatici, al fine di conseguire il più efficiente raggiungimento degli interessi generali del Sistema Camerale mediante la produzione di beni o servizi strumentali ai consorziati, nel rispetto delle condizioni stabilite dalle direttive europee in materia di contratti pubblici e della relativa disciplina nazionale di riferimento, nonché di servizi di committenza, ivi incluse le attività di committenza ausiliarie, apprestati a supporto di enti senza scopo di lucro e di amministrazioni aggiudicatrici di cui all’articolo 3, comma 1, lettera a), del D.Lgs n. 50 del 2016.

La Società è partecipata da una pluralità di soci, quali Camere di Commercio, unioni regionali e agenzie di sistema unitamente a Unioncamere che, curando e rappresentando gli interessi



generali degli stessi, nonché sostenendo l'attività del sistema camerale in tutte le sue articolazioni, ne rappresenta la sintesi. SI.Camera effettua la parte preponderante della propria attività a favore dei propri soci, che esercitano sulla stessa un controllo analogo a quello svolto sui propri servizi e ne determinano gli indirizzi strategici con l'approvazione dei piani di attività e sviluppo.

E' pertanto ammissibile ai sensi dell'art.4, commi 1 e 2, lettera d) T.U.S.P.P, in relazione all'art.2, comma 2, lettere c) e d) della L. n. 580/1993.

Risulta inoltre rispettosa di tutti i parametri di cui al comma 2 dell'art. 20.

Deve rilevarsi, infine, che si tratta di Società *in house* ai sensi dell'art.2, comma 1, lettera o) e dell'art. 16 T.U.S.P.P..

Codice Fiscale	12620491006
Tipo di Società	Società consortile a responsabilità limitata
Sede legale	Roma
Stato della società	attiva
Attività svolta	sviluppo e realizzazione delle funzioni e delle attività di interesse del sistema camerale italiano
Codice Ateco	72.2 P
Capitale sociale	€ 4.009.935
Valore nominale partecipazione camerale	€ 3.179
Percentuale partecipazione camerale	0,079%
Patrimonio netto al 31/12/2018	€ 5.241.743,00
Finalità perseguite ex art. 4 (art.20, co.2, lettera d)	Art.4, commi 1 e 2, lettera d) D.Lgs. n. 175/2016 e art.2, comma 2, lettere c) e d) L. n. 580/1993
N. medio dipendenti per l'anno 2018/n. amministratori (art.20, comma 2, lettera b)	70 dipendenti/3
Importo complessivo dei compensi dell'organo di amministrazione per l'anno 2018 come	€ 50.331



indicato nella nota integrativa	
Numero complessivo dei componenti dell'organo di controllo al 31/12/2018	3
Importo complessivo dei compensi dell'organo di controllo al 31/12/2018	€ 12.840
Attività analoghe o simili a quelle svolte da altre Società partecipate (art.20, comma 2, lettera c)	no
Fatturato medio nel triennio precedente non superiore a 500.000 euro (art.20, comma 2, lettera d) - Conto Economico: Voce A1 + Voce A5 dedotti i contributi in conto di esercizio	2016: € 7.684.864 2017: € 6.152.295 2018: € 7.471.665
<i>Se non produce servizio di interesse generale, risultato negativo per quattro dei cinque esercizi precedenti (art.20, comma 2, lettera e)</i>	2014: € 70.591 2015: € 125.197 2016: € 52.754 2017: € 45.268 2018: € 32.428
Totale costi della produzione (esercizio 2018)	€ 8.436.741
Totale costi per il personale (esercizio 2018)	€ 4.453.791
Necessità di contenimento di costi di funzionamento (art.20, comma 2, lettera g)	No
Necessità di aggregazione con altre società (art.20, comma 2, lettera g)	No
Esito della ricognizione	Mantenimento con interventi di razionalizzazione
Note	L'Unioncamere ha deliberato l'operazione di cessione del ramo d'azienda degli studi di Si.Camera al nuovo Centro Studi delle Camere di commercio Guglielmo Tagliacarne srl e di acquisizione da parte di Si.Camera del ramo d'azienda della formazione del Tagliacarne, con l'obiettivo di focalizzarne la mission, concentrare e capitalizzare le competenze sulle specifiche



	<p>tematiche e favorire la migliore erogazione dei servizi a favore delle Camere di commercio e di Unioncamere, in piena coerenza con la ridefinizione delle funzioni sancita dalla riforma.</p> <p>L'iter realizzativo dell'operazione, che verrà perfezionata nel 2020 e che nel corso del 2019, è già stata approvata dagli organi dell'Unioncamere e dalle assemblee dei soci di entrambe le società, è funzionale alla specializzazione delle due società in house e consentirà la creazione di una rinnovata struttura verticale di Sistema specializzata nelle attività di analisi statistica ed economica, che predisponga studi e ricerche a forte contenuto professionale. Alla necessità di focalizzare la mission del Centro Studi trova riscontro l'esigenza di concentrare in una delle società di Sistema - qual è appunto Si.Camera - le attività di promozione, progettazione e realizzazione dei programmi di formazione, scelta che appare pienamente coerente con le attività proprie di Sistema Camerale Servizi.</p>
--	--

A10) TECNOSERVICECAMERE S.C.P.A.

La Società fornisce servizi di global service nell'ambito della conduzione e manutenzione degli impianti, dei traslochi, oltre a servizi inerenti la progettazione degli edifici, la direzione dei lavori, il collaudo ed altre attività, anche inerenti la sicurezza, nell'ambito dell'ingegneria e dell'architettura.

La Società appare ammissibile ai sensi dell'art.4, commi 1 e 2, lettera d) T.U.S.P.P, in relazione all'art.2, comma 2, della L. n. 580/1993, come modificata dal D.Lgs. n. 219/2016.

Risultano inoltre rispettati tutti i parametri di cui al comma 2 dell'art. 20.

La Camera di Commercio della Maremma e del Tirreno si avvale dei suoi servizi, che richiedono competenze e professionalità specifiche di cui l'Ente camerale non dispone al proprio interno.



La Società consortile, secondo una prassi oramai consolidata, non richiede ai soci consorziati il versamento di contributi ordinari di funzionamento in quanto reperisce le risorse per il funzionamento societario unicamente attraverso l'autofinanziamento generato dai servizi che i soci affidano ed affideranno nel corso dell'anno alla loro Società consortile.

Si tratta di Società *in house* ai sensi dell'art.2, comma 1, lettera o) e dell'art. 16 T.U.S.P.P..

Si precisa che nella categoria "Soci" sono annoverate anche le aziende speciali e le società del sistema camerale iscritte – unitamente alle Camere di Commercio – nell'elenco delle amministrazioni che operano mediante affidamenti diretti in house a TecnoServiceCamere, come da delibera ANAC n. 848 del 2 ottobre 2018.

Codice Fiscale	04786421000
Tipo di Società	Società consortile per azioni
Sede legale	Roma
Stato della società	attiva
Attività svolta	Servizi integrati di gestione agli edifici. Assistenza e consulenza nei settori tecnico progettuali concernente l'organizzazione e la gestione degli immobili e dei patrimoni immobiliari. Assistenza e consulenza nei settori tecnico progettuali, finanziari, immobiliari concernenti la costruzione, la ristrutturazione, il monitoraggio e l'organizzazione delle strutture e delle infrastrutture di interesse comune dei soci. Attività di consulenza in materia di igiene e sicurezza e di medicina del lavoro sui luoghi di lavoro. Gestione patrimoniale ed immobiliare dei soci ed assistenza per i problemi del lavoro ed ecologici. Installazione, trasformazione, ampliamento e manutenzione degli impianti; facchinaggio; pulizia e disinfezione.
Codice Ateco	81.1
Capitale sociale	€ 1.318.941



Valore nominale partecipazione camerale	€ 1.680,64
Percentuale partecipazione camerale	0,1274 %
Patrimonio netto al 31/12/2018	€ 3.965.237
Finalità perseguite ex art. 4 (art.20, co.2, lettera d)	art. 4, comma 2, lettera d, D.Lgs. n. 175/2016
N. medio dipendenti per l'anno 2018/n. amministratori (art.20, comma 2, lettera b)	432 dipendenti/4 amministratori
Importo complessivo dei compensi dell'organo di amministrazione per l'anno 2018 come indicato nella nota integrativa	€ 163.909
Numero complessivo dei componenti dell'organo di controllo al 31/12/2018	3
Importo complessivo dei compensi dell'organo di controllo al 31/12/2018	€ 26.940
Attività analoghe o simili a quelle svolte da altre Società partecipate (art.20, comma 2, lettera c)	no
Fatturato medio nel triennio precedente non superiore a € 500.000 (art.20, comma 2, lettera d) - Conto Economico: Voce A1 + Voce A5 dedotti i contributi in conto di esercizio	2016: € 14.170.905 2017: € 14.587.831 2018: € 14.829.863
<i>Se non produce servizio di interesse generale, risultato negativo per quattro dei cinque esercizi precedenti (art.20, comma 2, lettera e)</i>	2014: € 71.616 2015: € 160.901 2016: € 139.017 2017: € 71.278 2018: € 104.690
Totale costi della produzione (esercizio 2018)	€ 14.568.168
Totale costi per il personale (esercizio 2018)	€ 10.330.316
Necessità di contenimento di costi di funzionamento (art.20, comma 2, lettera g)	No
Necessità di aggregazione con altre società (art.20, comma 2, lettera g)	No



Esito della ricognizione	Mantenimento senza misure di razionalizzazione
--------------------------	--

A11) SOCIETÀ CONSORTILE ENERGIA TOSCANA, SOCIETÀ CONSORTILE A RESPONSABILITÀ LIMITATA.

La Società è una centrale di committenza, ai sensi della normativa sugli appalti pubblici e opera quale soggetto avvalso di Regione Toscana-soggetto aggregatore regionale per lo svolgimento delle procedure di gara relative alle forniture di energia elettrica, gas naturale e combustibili per riscaldamento e per gli interventi di efficientamento energetico.

Ha finalità consortili e persegue la razionalizzazione dell'uso dell'energia allo scopo del più corretto impiego delle risorse naturali in armonia con la protezione dell'ambiente dall'inquinamento derivante dai residui della combustione. Svolge le proprie attività e presta i propri servizi prevalentemente nei confronti dei soci.

Pertanto, Società Consortile Energia Toscana, Società Consortile a Responsabilità Limitata è da ritenersi ammissibile ex art.4, comma 2, lettera e) (“servizi di committenza, ivi incluse le attività di committenza ausiliarie, apprestati a supporto di enti senza scopo di lucro e di amministrazioni aggiudicatrici di cui all’articolo 3, comma 1, lettera a), del decreto legislativo n. 50 del 2016”).

Inoltre, rispetta tutti i parametri previsti dal comma 2 dell’art. 20 ad esclusione di quello di cui alla lettera d), poiché ha conseguito un fatturato medio nell’ultimo triennio di poco inferiore a € 500.000, e più precisamente pari ad € 455.284. Si registra un significativo incremento del fatturato che, al netto dei contributi in conto di esercizio, nel 2017 è stato di € 998.187.

Alla luce di quanto sopra, si ritiene necessario mantenere tale partecipazione, tenuto anche conto del fatto che la Camera di Commercio singolarmente non potrebbe ottenere le medesime vantaggiose condizioni di fornitura.



Codice Fiscale	05344720486
Tipo di Società	Società Consortile a Responsabilità Limitata
Sedelegale	Firenze
Attività svolta	acquisto dell'energia necessaria a soddisfare il bisogno dei consorziati alle migliori condizioni reperibili sul mercato nazionale e/o estero
Codice Ateco	35.1 P
Capitale sociale	€ 92.639,75
Valore nominale partecipazione camerale	€ 57,27
Percentuale partecipazione camerale	0,0618%
Patrimonio netto al 31/12/2018	€ 426.002
Finalità perseguite ex art. 4 (art.20, co.2, lettera e)	art.4, comma 2, lettera e), D.Lgs. n. 175/2016
N. medio dipendenti per l'anno 2017/n. amministratori (art.20, comma 2, lettera b)	8 dipendenti/3 amministratori
Importo complessivo dei compensi dell'organo di amministrazione per l'anno 2018 come indicato nella nota integrativa	0
Numero complessivo dei componenti dell'organo di controllo al 31/12/2018	1
Importo complessivo dei compensi dell'organo di controllo al 31/12/2018	€ 4.000
Attività analoghe o simili a quelle svolte da altre Società partecipate (art.20, comma 2, lettera c)	no
Fatturato medio nel triennio precedente non superiore a 500.000 euro (art.20, comma 2,	2016: € 206.419 2017: € 998.187 2018: € 1.863.679



lettera d) - Conto Economico: Voce A1 + Voce A5 dedotti i contributi in conto di esercizio	
<i>Se non produce servizio di interesse generale, risultato negativo per quattro dei cinque esercizi precedenti (art.20, comma 2, lettera e)</i>	2014: € 41.621 2015: € 13.776 2016: € 8.621 2017: € 153.199 2018: € 103.606
Totale costi della produzione (esercizio 2018)	€ 1.708.673
Totale costi per il personale (esercizio 2018)	€ 430.902
Necessità di contenimento di costi di funzionamento (art.20, comma 2, lettera g)	No
Necessità di aggregazione con altre società (art.20, comma 2, lettera g)	No
Esito della ricognizione	Mantenimento senza misure di razionalizzazione

A12) GROSSETOFIERE S.P.A.

La società ha per oggetto sociale la gestione di spazi fieristici e organizzazione di eventi fieristici, esposizioni e centri di servizi alle imprese su tutto il territorio provinciale, come previsto dall'art.4, comma 7, del T.U.S.P.P..

Svolge inoltre un'attività di produzione di servizi necessaria per il perseguimento delle finalità istituzionali dell'Ente, essendo funzionale alla promozione del turismo nel territorio provinciale. E' pertanto ammissibile ai sensi dell'art. 4, comma 7, T.U.S.P.P e art. 2, comma 2, lettera d) della L. n. 580/1993.

Quanto al parametro di cui all'art.20, comma 2, lett. b), occorre considerare che la richiesta proporzione tra il numero dei dipendenti e quello degli amministratori è rispettata in occasione delle manifestazioni fieristiche, quando il personale della Società assunto a tempo indeterminato viene integrato da collaboratori assunti con contratti a termine.



La Camera di Commercio ritiene infine che il mantenimento della partecipazione sia legato alla persistente necessità della presenza pubblica nella compagine societaria, al fine di consentire il consolidamento dell'operatività della Società, che rappresenta un importante strumento di sviluppo economico del territorio.

Codice Fiscale	01074240530
Tipo di Società	Società per azioni
Sede legale	Grosseto
Stato della Società	attiva
Attività svolta	Organizzazione e la gestione di fiere, esposizioni e centri di servizi alle imprese su tutto il territorio provinciale
Codice Ateco P	82.3
Capitale sociale	€ 3.768.521,57
Valore nominale partecipazione camerale	€ 1.772.074,37
Percentuale partecipazione camerale	47,023%
Patrimonio netto al 31/12/2018	€ 3.290.461
Finalità perseguite ex art. 4 (art.20, co.2, lettera a)	Art.4, comma 7, D.Lgs. n. 175/2016 e art. 2, comma 2, lettera d, L. n. 580/1993
N. medio dipendenti per l'anno 2018/n. amministratori (art.20, comma 2, lettera b)	4 dipendenti/ 5 Amministratori
Importo complessivo compensi dei componenti dell'organo di amministrazione per l'anno 2018, come indicato nella nota integrativa	€ 12.000
Numero complessivo dei componenti dell'organo di controllo al 31/12/2018	3
Importo complessivo dei compensi	€ 15.510



dell'organo di controllo per l'anno 2018 come indicato in nota integrativa	
Attività analoghe o simili a quelle svolte da altre Società partecipate (art.20, comma 2, lettera c)	No
Fatturato medio nel triennio precedente non superiore a 500.000 euro (art.20, comma 2, lettera d) - Conto Economico: Voce A1 + Voce A5 dedotti i contributi in conto di esercizio	2016: € 1.033.423 2017: € 1.016.119 2018: € 926.331
<i>Se non produce servizio di interesse generale</i> , risultato negativo per quattro dei cinque esercizi precedenti (art.20, comma 2, lettera e)	2014: € 11.463 2015: € 8.342 2016: € 3.205 2017: € 1.621 2018: - € 169.904
Totale costi della produzione (esercizio 2018)	€ 1.107.267
Totale costi per il personale (esercizio 2018)	€ 179.465
Necessità di contenimento di costi di funzionamento (art.20, comma 2, lettera g)	No
Necessità di aggregazione con altre società (art.20, comma 2, lettera g)	No
Esito della ricognizione	Mantenimento senza misure di razionalizzazione
Note	Nel maggio 2019 la Camera di Commercio ha inviato lettere a tutti i soci pubblici per promuovere la formalizzazione di forme coordinate di controllo pubblico sulla Società



A13) TOSCANA AEROPORTI S.P.A.

Toscana Aeroporti S.p.A. è la società di gestione degli scali aeroportuali di Firenze e Pisa. E' stata costituita il 1^o giugno 2015 a seguito della fusione di AdF - Aeroporto di Firenze S.p.A. (società di gestione dello scalo A. Vespucci di Firenze) e SAT - Società Aeroporto Toscano S.p.A. (società di gestione dello scalo G. Galilei di Pisa). Le azioni della Società sono quotate in Borsa; di conseguenza, ai sensi del comma 3 dell'art. 26, rubricato "*Disposizioni transitorie*", del D.Lgs. n. 175/2016, che stabilisce che "*le pubbliche amministrazioni possono comunque mantenere le partecipazioni in società quotate detenute al 31 dicembre 2015*", la Camera di Commercio, che deteneva già le azioni della Società a tale data, può in ogni caso mantenerle, senza necessità di verifica del rispetto dei parametri di cui all'art. 20 del T.U.S.P.P.



Partecipate indirette

1. Agroqualità S.p.A.
2. Sistema Camerale Servizi S.c. a r.l.
3. Ecocerved S.c.a.r.l.
4. IC Outsourcing S.c. a r.l.
5. Digicamere S.c. a .r.l.
6. Iconto S.r.l.
7. Retecamere S.c. a r.l. in liquidazione
8. Job Camere S.r.l. in liquidazione
9. Unimercatorum S.r.l.
10. Aries S.c.r.l.
11. Tecnoservicecamere S.c.p.A.

1. Agroqualità S.p.A.

DATI ANAGRAFICI DELLA PARTECIPATA

NOME DEL CAMPO	
Codice Fiscale	05053521000
Denominazione	SOCIETA' PER LA CERTIFICAZIONE DELLA QUALITA' NELL'AGROALIMENTARE SOCIETA' PER AZIONI IN BREVE AGROQUALITA' S.P.A.
Anno di costituzione della società	1995
Forma giuridica	Società per azioni
Tipo di fondazione	Scegliere un elemento.



NOME DEL CAMPO	
Altra forma giuridica	
Stato della società	La società è attiva
Anno di inizio della procedura ⁽¹⁾	
Società con azioni quotate in mercati regolamentati ⁽²⁾	NO
Società che ha emesso strumenti finanziari quotati in mercati regolamentati (ex TUSP) ⁽²⁾	NO
La società è un GAL ⁽²⁾	NO

SEDE LEGALE DELLA PARTECIPATA

NOME DEL CAMPO	
Stato	Italia
Provincia	ROMA
Comune	ROMA
CAP *	00144
Indirizzo *	VIALE CESARE PAVESE 305
Telefono *	
FAX *	
Email *	AGROQUALITA@LEGALMAIL.IT

*campo con compilazione facoltativa

SETTORE DI ATTIVITÀ DELLA PARTECIPATA

La lista dei codici Ateco è disponibile al link <http://www.istat.it/it/strumenti/definizioni-e-classificazioni/ateco-2007>



NOME DEL CAMPO	
Attività 1	CONTROLLO DI QUALITÀ E CERTIFICAZIONE DI PRODOTTI, PROCESSI E SISTEMI (M.71.20.21)
Peso indicativo dell'attività %	100%

ULTERIORI INFORMAZIONI SULLA PARTECIPATA

NOME DEL CAMPO	
Società in house	no
Previsione nello statuto di limiti sul fatturato ⁽³⁾	no
Società contenuta nell'allegato A al D.Lgs. n. 175/2016	no
Società a partecipazione pubblica di diritto singolare (art.1, c. 4, lett. A)	no
Riferimento normativo società di diritto singolare ⁽³⁾	
La partecipata svolge attività economiche protette da diritti speciali o esclusivi insieme con altre attività svolte in regime di mercato	no
Riferimento normativo società con diritti speciali o esclusivi insieme con altre attività svolte in regime di mercato ⁽³⁾	
Società esclusa dall'applicazione dell'art. 4 con DPCM (art. 4, c. 9)	no



NOME DEL CAMPO	
Società esclusa dall'applicazione dell'art. 4 con provvedimento del Presidente della Regione o delle Prov. Autonome (art. 4, c. 9)	no
Riferimento normativo atto esclusione ⁽⁴⁾	

DATI DI BILANCIO PER LA VERIFICA TUSP

NOME DEL CAMPO	Anno 2018
Tipologia di attività svolta	Attività produttive di beni e servizi
Numero medio di dipendenti	35
Numero dei componenti dell'organo di amministrazione	10
Compenso dei componenti dell'organo di amministrazione	29.000
Numero dei componenti dell'organo di controllo	3
Compenso dei componenti dell'organo di controllo	15.860

NOME DEL CAMPO	2018	2017	2016	2015	2014
Approvazione bilancio	sì	sì	sì	sì	sì
Risultato d'esercizio	2.594	63.402	81.723	23.683	96.941



Attività produttive di beni e servizi o Distretti tecnologici

NOME DEL CAMPO	2018	2017	2016
A1) Ricavi delle vendite e delle prestazioni	5.478.510	4.613.569	4.271.129
A5) Altri Ricavi e Proventi	20.250	100.662	152.058
di cui Contributi in conto esercizio	0	0	0

QUOTA DI POSSESSO (quota diretta e/o indiretta)

NOME DEL CAMPO	INDICAZIONI PER LA COMPILAZIONE
Tipologia di Partecipazione	Partecipazione diretta e indiretta
Quota diretta ⁽⁵⁾	
Codice Fiscale Tramite ⁽⁶⁾	04338251004
Denominazione Tramite (organismo) ⁽⁶⁾	Dintec scarl
Quota detenuta dalla Tramite nella società ⁽⁷⁾	0,252%

QUOTA DI POSSESSO – TIPO DI CONTROLLO

NOME DEL CAMPO	INDICAZIONI PER LA COMPILAZIONE
Tipo di controllo	nessuno



INFORMAZIONI ED ESITO PER LA RAZIONALIZZAZIONE

NOME DEL CAMPO	INDICAZIONI PER LA COMPILAZIONE
Partecipazione ancora detenuta alla data di adozione del provvedimento	Si
Società controllata da una quotata	No
CF della società quotata controllante⁽⁸⁾	
Denominazione della società quotata controllante⁽⁸⁾	
<p>⁽⁸⁾ Compilare il campo solo se nel campo "Società controllata da una quotata" è stato scelto "sì"</p> <p>I campi sottostanti non devono essere compilati se la partecipazione non è più detenuta alla data di adozione del provvedimento e/o la società partecipata è controllata da una società quotata.</p>	
La partecipata svolge un'attività di produzione di beni e servizi a favore dell'Amministrazione?	Si
Attività svolta dalla Partecipata	attività diversa dalle precedenti
Descrizione dell'attività	La società ha per oggetto sociale la fornitura di servizi di controllo, ispezione e certificazione relativamente ai sistemi di gestione, ai processi, ai prodotti, ai servizi, al personale, secondo schemi volontari o regolamentati da norme nazionali, comunitarie e internazionali. La società esercita le proprie attività e servizi sui temi della qualità, dell'ambiente, della sicurezza, dell'etica e per la valorizzazione del made in Italy.
Quota % di partecipazione detenuta dal soggetto privato⁽⁹⁾	
Svolgimento di attività analoghe a quelle svolte da altre società (art.20, c.2 lett.c)	no



NOME DEL CAMPO	INDICAZIONI PER LA COMPILAZIONE
Necessità di contenimento dei costi di funzionamento (art.20, c.2 lett.f)	no
Necessità di aggregazione di società (art.20, c.2 lett.g)	no
L'Amministrazione ha fissato, con proprio provvedimento, obiettivi specifici sui costi di funzionamento della partecipata? (art.19, c.5) ⁽¹⁰⁾	no
Esito della ricognizione	mantenimento senza interventi
Modalità (razionalizzazione) ⁽¹¹⁾	Scegliere un elemento.
Termine previsto per la razionalizzazione ⁽¹¹⁾	
Note*	

⁽⁹⁾ Compilare il campo se "Attività svolta dalla Partecipata" precedentemente selezionata è "realizzazione e gestione di opera pubblica ovvero organizzazione e gestione di servizio di interesse generale tramite PPP (Art.4, c.2, lett. c)".

⁽¹⁰⁾ Compilare il campo se per "Tipo di controllo" è stato selezionato elemento diverso da "nessuno".

⁽¹¹⁾ Campo obbligatorio se per "Esito della ricognizione" è stato selezionato "Razionalizzazione".

* Campo con compilazione facoltativa

2. Sistema Camerale Servizi S.c. a r.l. (vedasi scheda di dettaglio partecipata diretta)

3. Ecocerved S.c. a .r.l.

DATI ANAGRAFICI DELLA PARTECIPATA

NOME DEL CAMPO	
Codice Fiscale	03991350376



NOME DEL CAMPO	
Denominazione	ECOCERVED SOCIETA' CONSORTILE A RESPONSABILITA' LIMITATA", O IN BREVE "ECOCERVED S.C.A.R.L
Anno di costituzione della società	1990
Forma giuridica	Società consortile a responsabilità limitata
Tipo di fondazione	Scegliere un elemento.
Altra forma giuridica	
Stato della società	La società è attiva
Anno di inizio della procedura ⁽¹⁾	
Società con azioni quotate in mercati regolamentati ⁽²⁾	NO
Società che ha emesso strumenti finanziari quotati in mercati regolamentati (ex TUSP) ⁽²⁾	NO
La società è un GAL ⁽²⁾	NO

SEDE LEGALE DELLA PARTECIPATA

NOME DEL CAMPO	
Stato	Italia
Provincia	ROMA
Comune	ROMA
CAP *	00187
Indirizzo *	PIAZZA SALLUSTIO 21
Telefono *	0516316700
FAX *	
Email *	AMMINISTRAZIONE.ECOCERVED@PEC.IT



*campo con compilazione facoltativa

SETTORE DI ATTIVITÀ DELLA PARTECIPATA

La lista dei codici Ateco è disponibile al link <http://www.istat.it/it/strumenti/definizioni-e-classificazioni/ateco-2007>

NOME DEL CAMPO	
Attività 1	GESTIONE DATABASE (ATTIVITÀ DELLE BANCHE DATI) (J.63.11.2)
Peso indicativo dell'attività %	100%

ULTERIORI INFORMAZIONI SULLA PARTECIPATA

NOME DEL CAMPO	
Società in house	si
Previsione nello statuto di limiti sul fatturato ⁽³⁾	si
Società contenuta nell'allegato A al D.Lgs. n. 175/2016	no
Società a partecipazione pubblica di diritto singolare (art.1, c. 4, lett. A)	no
Riferimento normativo società di diritto singolare ⁽³⁾	
La partecipata svolge attività economiche protette da diritti speciali o esclusivi insieme con altre attività svolte in regime di mercato	no



NOME DEL CAMPO	
Riferimento normativo società con diritti speciali o esclusivi insieme con altre attività svolte in regime di mercato ⁽³⁾	
Società esclusa dall'applicazione dell'art. 4 con DPCM (art. 4, c. 9)	no
Società esclusa dall'applicazione dell'art. 4 con provvedimento del Presidente della Regione o delle Prov. Autonome (art. 4, c. 9)	no
Riferimento normativo atto esclusione ⁽⁴⁾	

DATI DI BILANCIO PER LA VERIFICA TUSP

NOME DEL CAMPO	Anno 2018
Tipologia di attività svolta	Attività produttive di beni e servizi
Numero medio di dipendenti	145
Numero dei componenti dell'organo di amministrazione	5
Compenso dei componenti dell'organo di amministrazione	29.600
Numero dei componenti dell'organo di controllo	3
Compenso dei componenti dell'organo di controllo	18.000



NOME DEL CAMPO	2018	2017	2016	2015	2014
Approvazione bilancio	sì	sì	sì	sì	sì
Risultato d'esercizio	215.412	256.922	177.233	445.717	404.046

Attività produttive di beni e servizi o Distretti tecnologici

NOME DEL CAMPO	2018	2017	2016
A1) Ricavi delle vendite e delle prestazioni	9.085.525	8.324.440	7.874.207
A5) Altri Ricavi e Proventi	156.580	91.664	139.355
di cui Contributi in conto esercizio	0	38.572	0

QUOTA DI POSSESSO (quota diretta e/o indiretta)

NOME DEL CAMPO	INDICAZIONI PER LA COMPILAZIONE
Tipologia di Partecipazione	Partecipazione diretta e indiretta
Quota diretta ⁽⁵⁾	7,39%
Codice Fiscale Tramite ⁽⁶⁾	02313821007
Denominazione Tramite (organismo) ⁽⁶⁾	Infocamere Scpa
Quota detenuta dalla Tramite nella società ⁽⁷⁾	37,65%



QUOTA DI POSSESSO – TIPO DI CONTROLLO

NOME DEL CAMPO	INDICAZIONI PER LA COMPILAZIONE
Tipo di controllo	controllo congiunto per effetto di norme statutarie

INFORMAZIONI ED ESITO PER LA RAZIONALIZZAZIONE

NOME DEL CAMPO	INDICAZIONI PER LA COMPILAZIONE
Partecipazione ancora detenuta alla data di adozione del provvedimento	Si
Società controllata da una quotata	No
CF della società quotata controllante (8)	
Denominazione della società quotata controllante (8)	
<p>(8) Compilare il campo solo se nel campo "Società controllata da una quotata" è stato scelto "si"</p> <p>I campi sottostanti non devono essere compilati se la partecipazione non è più detenuta alla data di adozione del provvedimento e/o la società partecipata è controllata da una società quotata.</p>	
La partecipata svolge un'attività di produzione di beni e servizi a favore dell'Amministrazione?	Si
Attività svolta dalla Partecipata	autoproduzione di beni o servizi strumentali all'ente o agli enti pubblici partecipanti o allo svolgimento delle loro funzioni (Art. 4, c. 2, lett. d)



NOME DEL CAMPO	INDICAZIONI PER LA COMPILAZIONE
Descrizione dell'attività	La società ha come oggetto la progettazione, la realizzazione, la gestione di sistemi informativi per le procedure camerali in tema di ambiente. Svolge inoltre attività di formazione, produce e distribuisce dati inerenti all'ambiente e all'ecologia.
Quota % di partecipazione detenuta dal soggetto privato ⁽⁹⁾	
Svolgimento di attività analoghe a quelle svolte da altre società (art.20, c.2 lett.c)	no
Necessità di contenimento dei costi di funzionamento (art.20, c.2 lett.f)	no
Necessità di aggregazione di società (art.20, c.2 lett.g)	no
L'Amministrazione ha fissato, con proprio provvedimento, obiettivi specifici sui costi di funzionamento della partecipata? (art.19, c.5) ⁽¹⁰⁾	no
Esito della ricognizione	mantenimento senza interventi
Modalità (razionalizzazione) ⁽¹¹⁾	Scegliere un elemento.
Termine previsto per la razionalizzazione ⁽¹¹⁾	
Note*	

⁽⁹⁾ Compilare il campo se "Attività svolta dalla Partecipata" precedentemente selezionata è "realizzazione e gestione di opera pubblica ovvero organizzazione e gestione di servizio di interesse generale tramite PPP (Art.4, c.2, lett. c)".

⁽¹⁰⁾ Compilare il campo se per "Tipo di controllo" è stato selezionato elemento diverso da "nessuno".

⁽¹¹⁾ Campo obbligatorio se per "Esito della ricognizione" è stato selezionato "Razionalizzazione".

* Campo con compilazione facoltativa



4. IC Outsourcing S.c.r.l. (vedasi scheda di dettaglio della partecipata diretta)

5. Digicamere S.c. a r.l.

Scheda di dettaglio

DATI ANAGRAFICI DELLA PARTECIPATA

NOME DEL CAMPO	
Codice Fiscale	06561570968
Denominazione	DIGICAMERE SCARL
Anno di costituzione della società	2009
Forma giuridica	Società consortile a responsabilità limitata
Tipo di fondazione	
Altra forma giuridica	
Stato della società	La società è attiva
Anno di inizio della procedura ⁽¹⁾	
Società con azioni quotate in mercati regolamentati ⁽²⁾	No
Società che ha emesso strumenti finanziari quotati in mercati regolamentati (ex TUSP) ⁽²⁾	No
La società è un GAL ⁽²⁾	No

(1) Compilare il campo "Anno di inizio della procedura" solo se nel campo "Stato della società" è stato selezionato un elemento diverso da "La società è attiva".

(2) Nell'applicativo le società emittenti azioni o strumenti finanziari in mercati regolamentati e i Gruppi di Azioni Locali (GAL) sono individuate mediante elenchi ufficiali.

SEDE LEGALE DELLA PARTECIPATA

NOME DEL CAMPO	
Stato	Italia



NOME DEL CAMPO	
Provincia	Milano
Comune	Milano
CAP *	20126
Indirizzo *	Via Viserba 20
Telefono *	
FAX *	
Email *	digicamere@legalmail.it

*campo con compilazione facoltativa

SETTORE DI ATTIVITÀ DELLA PARTECIPATA

La lista dei codici Ateco è disponibile al link <http://www.istat.it/it/strumenti/definizioni-e-classificazioni/ateco-2007>

NOME DEL CAMPO	
Attività 1	SOCIETÀ SPECIALIZZATA IN TECNOLOGIE INFORMATICHE E TELEMATICHE AVANZATE (63.11.1)
Peso indicativo dell'attività %	100%
Attività 2 *	
Peso indicativo dell'attività % *	
Attività 3 *	
Peso indicativo dell'attività % *	
Attività 4 *	
Peso indicativo dell'attività % *	

*campo con compilazione facoltativa



ULTERIORI INFORMAZIONI SULLA PARTECIPATA

NOME DEL CAMPO	
Società in house	si
Previsione nello statuto di limiti sul fatturato ⁽³⁾	si
Società contenuta nell'allegato A al D.Lgs. n. 175/2016	no
Società a partecipazione pubblica di diritto singolare (art.1, c. 4, lett. A)	no
Riferimento normativo società di diritto singolare ⁽³⁾	
La partecipata svolge attività economiche protette da diritti speciali o esclusivi insieme con altre attività svolte in regime di mercato	no
Riferimento normativo società con diritti speciali o esclusivi insieme con altre attività svolte in regime di mercato ⁽³⁾	
Società esclusa dall'applicazione dell'art. 4 con DPCM (art. 4, c. 9)	no
Società esclusa dall'applicazione dell'art. 4 con provvedimento del Presidente della Regione o delle Prov. Autonome (art. 4, c. 9)	no
Riferimento normativo atto esclusione ⁽⁴⁾	

⁽³⁾ Compilare il campo solo se nel campo precedente è stato scelto "sì"

⁽⁴⁾ Compilare il campo solo se in uno dei campi precedenti è stato scelto "sì"



DATI DI BILANCIO PER LA VERIFICA TUSP

NOME DEL CAMPO	Anno 2018
Tipologia di attività svolta	Attività produttive di beni e servizi
Numero medio di dipendenti	209
Numero dei componenti dell'organo di amministrazione	5
Compenso dei componenti dell'organo di amministrazione	19.212
Numero dei componenti dell'organo di controllo	3
Compenso dei componenti dell'organo di controllo	16.640

ATTENZIONE: l'applicativo richiede la compilazione della sezione dati di bilancio per la verifica del TUSP solo nel caso in cui la società non depositi presso il Registro Imprese il bilancio d'esercizio 2017 in formato elaborabile secondo lo standard XBRL.

NOME DEL CAMPO	2018	2017	2016	2015	2014
Approvazione bilancio	sì	sì	sì	sì	sì
Risultato d'esercizio	78.683	63.328	99.316	77.151	23.976

Attività produttive di beni e servizi o Distretti tecnologici

Compilare la seguente sotto-sezione se la "Tipologia di attività svolta" dalla partecipata è: "**Attività produttive di beni e servizi**" o "**Attività di promozione e sviluppo di progetti di ricerca finanziati (Distretti tecnologici)**".

NOME DEL CAMPO	2018	2017	2016
----------------	------	------	------



A1) Ricavi delle vendite e delle prestazioni	13.309.567	11.900.021	13.517.531
A5) Altri Ricavi e Proventi	163.802	257.642	100.916
di cui Contributi in conto esercizio	0	0	0

QUOTA DI POSSESSO (quota diretta e/o indiretta)

NOME DEL CAMPO	INDICAZIONI PER LA COMPILAZIONE
Tipologia di Partecipazione	Partecipazione indiretta
Quota diretta ⁽⁵⁾	
Codice Fiscale Tramite ⁽⁶⁾	02313821007
Denominazione Tramite (organismo) ⁽⁶⁾	Infocamere scpa
Quota detenuta dalla Tramite nella società ⁽⁷⁾	13,00%

⁽⁵⁾ Se la partecipazione è diretta o sia diretta che indiretta, inserire la quota detenuta direttamente dall'Amministrazione nella società.

⁽⁶⁾ Compilare se per "Tipologia di Partecipazione" è stato indicato "Partecipazione Indiretta" o "Partecipazione diretta e indiretta". Inserire CF e denominazione dell'ultima tramite attraverso la quale la società è indirettamente partecipata dall'Amministrazione.

⁽⁷⁾ Inserire la quota di partecipazione che la "tramite" detiene nella società.



QUOTA DI POSSESSO – TIPO DI CONTROLLO

NOME DEL CAMPO	INDICAZIONI PER LA COMPILAZIONE
Tipo di controllo	controllo congiunto per effetto di norme statutarie

Ulteriori informazioni relative ai campi della sezione

Nel presente riquadro:

- con riferimento al “**Tipo di controllo**”, se il controllo è indiretto indicare la “tramite” controllata/controllante; se il controllo sulla “tramite” è esercitato congiuntamente con altre amministrazioni, specificare le modalità di coordinamento tra i soci pubblici per l’esercizio del controllo.

INFORMAZIONI ED ESITO PER LA RAZIONALIZZAZIONE

NOME DEL CAMPO	INDICAZIONI PER LA COMPILAZIONE
Partecipazione ancora detenuta alla data di adozione del provvedimento	Si
Società controllata da una quotata	No
CF della società quotata controllante (8)	
Denominazione della società quotata controllante (8)	

(8) Compilare il campo solo se nel campo “Società controllata da una quotata” è stato scelto “sì”

I campi sottostanti non devono essere compilati se la partecipazione non è più detenuta alla data di adozione del provvedimento e/o la società partecipata è controllata da una società quotata.



NOME DEL CAMPO	INDICAZIONI PER LA COMPILAZIONE
La partecipata svolge un'attività di produzione di beni e servizi a favore dell'Amministrazione?	Si
Attività svolta dalla Partecipata	autoproduzione di beni o servizi strumentali all'ente o agli enti pubblici partecipanti o allo svolgimento delle loro funzioni (Art. 4, c. 2, lett. d)
Descrizione dell'attività	Fornitura ai propri soci – ed agli Enti dagli stessi controllati - di servizi strumentali per il conseguimento dei loro compiti istituzionali o per incarichi ad essi conferiti, o in adempimento di convenzioni con altri soggetti pubblici o privati, o a supporto dei problemi delle imprese o per lo svolgimento delle attività connotate da organizzazione imprenditoriale che i Consorziati medesimi svolgono.
Quota % di partecipazione detenuta dal soggetto privato ⁽⁹⁾	
Svolgimento di attività analoghe a quelle svolte da altre società (art.20, c.2 lett.c)	si
Necessità di contenimento dei costi di funzionamento (art.20, c.2 lett.f)	no
Necessità di aggregazione di società (art.20, c.2 lett.g)	no
L'Amministrazione ha fissato, con proprio provvedimento, obiettivi specifici sui costi di funzionamento della partecipata? (art.19, c.5) ⁽¹⁰⁾	no
Esito della ricognizione	razionalizzazione
Modalità (razionalizzazione) ⁽¹¹⁾	mantenimento della partecipazione con azioni di razionalizzazione della società
Termine previsto per la razionalizzazione ⁽¹¹⁾	2020



NOME DEL CAMPO	INDICAZIONI PER LA COMPILAZIONE
Note*	Nel 2019 è stato avviato il procedimento di fusione per incorporazione di Digicamere in Infocamere S.c. p. A. in quanto trattasi di società che svolgono attività simili. La Fusione avverrà in forma semplificata ai sensi dell'art. 2505 c.c. in quanto sono previamente receduti tutti i soci dei Digicamere che quindi è attualmente posseduta al 100% da Infocamere. La fusione si concluderà nel dicembre 2019 ed avrà effetto da gennaio 2020.

⁽⁹⁾ Compilare il campo se "Attività svolta dalla Partecipata" precedentemente selezionata è "realizzazione e gestione di opera pubblica ovvero organizzazione e gestione di servizio di interesse generale tramite PPP (Art.4, c.2, lett. c)".

⁽¹⁰⁾ Compilare il campo se per "Tipo di controllo" è stato selezionato elemento diverso da "nessuno".

⁽¹¹⁾ Campo obbligatorio se per "Esito della ricognizione" è stato selezionato "Razionalizzazione".

* Campo con compilazione facoltativa



6. Iconto S.r.l.

DATI ANAGRAFICI DELLA PARTECIPATA

NOME DEL CAMPO	
Codice Fiscale	14847241008
Denominazione	ICONTO SRL
Anno di costituzione della società	2018
Forma giuridica	Società a responsabilità limitata
Tipo di fondazione	
Altra forma giuridica	
Stato della società	La società è attiva
Anno di inizio della procedura ⁽¹⁾	
Società con azioni quotate in mercati regolamentati ⁽²⁾	NO
Società che ha emesso strumenti finanziari quotati in mercati regolamentati (ex TUSP) ⁽²⁾	NO
La società è un GAL ⁽²⁾	NO

⁽¹⁾ Compilare il campo "Anno di inizio della procedura" solo se nel campo "Stato della società" è stato selezionato un elemento diverso da "La società è attiva".

⁽²⁾ Nell'applicativo le società emittenti azioni o strumenti finanziari in mercati regolamentati e i Gruppi di Azione locali (GAL) sono individuate mediante elenchi ufficiali.

SEDE LEGALE DELLA PARTECIPATA

NOME DEL CAMPO	
Stato	Italia
Provincia	ROMA
Comune	ROMA



NOME DEL CAMPO	
CAP *	00161
Indirizzo *	VIA GIOVANNI BATTISTA MORGAGNI 13
Telefono *	
FAX *	
Email *	protocollo.iconto@pec.infocamere.it

*campo con compilazione facoltativa

SETTORE DI ATTIVITÀ DELLA PARTECIPATA

La lista dei codici Ateco è disponibile al link <http://www.istat.it/it/strumenti/definizioni-e-classificazioni/ateco-2007>

NOME DEL CAMPO	
Attività 1	ALTRE INTERMEDIAZIONI FINANZIARIE (64.99.6)
Peso indicativo dell'attività %	100%
Attività 2 *	
Peso indicativo dell'attività % *	
Attività 3 *	
Peso indicativo dell'attività % *	
Attività 4 *	
Peso indicativo dell'attività % *	

*campo con compilazione facoltativa



ULTERIORI INFORMAZIONI SULLA PARTECIPATA

NOME DEL CAMPO	
Società in house	si
Previsione nello statuto di limiti sul fatturato ⁽³⁾	si
Società contenuta nell'allegato A al D.Lgs. n. 175/2016	no
Società a partecipazione pubblica di diritto singolare (art.1, c. 4, lett. A)	no
Riferimento normativo società di diritto singolare ⁽³⁾	
La partecipata svolge attività economiche protette da diritti speciali o esclusivi insieme con altre attività svolte in regime di mercato	no
Riferimento normativo società con diritti speciali o esclusivi insieme con altre attività svolte in regime di mercato ⁽³⁾	
Società esclusa dall'applicazione dell'art. 4 con DPCM (art. 4, c. 9)	no
Società esclusa dall'applicazione dell'art. 4 con provvedimento del Presidente della Regione o delle Prov. Autonome (art. 4, c. 9)	no
Riferimento normativo atto esclusione ⁽⁴⁾	

⁽³⁾ Compilare il campo solo se nel campo precedente è stato scelto "sì"

⁽⁴⁾ Compilare il campo solo se in uno dei campi precedenti è stato scelto "sì"



DATI DI BILANCIO PER LA VERIFICA TUSP

NOME DEL CAMPO	Anno 2018
Tipologia di attività svolta	Attività bancarie e finanziarie
Numero medio di dipendenti	14
Numero dei componenti dell'organo di amministrazione	3
Compenso dei componenti dell'organo di amministrazione	9.917
Numero dei componenti dell'organo di controllo	3
Compenso dei componenti dell'organo di controllo	20.400

ATTENZIONE: l'applicativo richiede la compilazione della sezione dati di bilancio per la verifica del TUSP solo nel caso in cui la società non depositi presso il Registro Imprese il bilancio d'esercizio 2017 in formato elaborabile secondo lo standard XBRL.

NOME DEL CAMPO	2018	2017	2016	2015	2014
Approvazione bilancio	sì	sì	sì	sì	sì
Risultato d'esercizio	-71.352	-	-	-	-

Attività bancarie e finanziarie

Compilare la seguente sotto-sezione se la "Tipologia di attività svolta" dalla partecipata è: "**Attività bancarie e finanziarie**".

NOME DEL CAMPO	2018	2017	2016
Interessi attivi e proventi assimilati	45.700	-	-



Commissioni attive	169.859	-	-
--------------------	---------	---	---

QUOTA DI POSSESSO (quota diretta e/o indiretta)

NOME DEL CAMPO	INDICAZIONI PER LA COMPILAZIONE
Tipologia di Partecipazione	Partecipazione indiretta
Quota diretta ⁽⁵⁾	
Codice Fiscale Tramite ⁽⁶⁾	02313821007
Denominazione Tramite (organismo) ⁽⁶⁾	Infocamere scpa
Quota detenuta dalla Tramite nella società ⁽⁷⁾	100%

⁽⁵⁾ Se la partecipazione è diretta o sia diretta che indiretta, inserire la quota detenuta direttamente dall'Amministrazione nella società.

⁽⁶⁾ Compilare se per "Tipologia di Partecipazione" è stato indicato "Partecipazione Indiretta" o "Partecipazione diretta e indiretta". Inserire CF e denominazione dell'ultima tramite attraverso la quale la società è indirettamente partecipata dall'Amministrazione.

⁽⁷⁾ Inserire la quota di partecipazione che la "tramite" detiene nella società.

QUOTA DI POSSESSO – TIPO DI CONTROLLO

NOME DEL CAMPO	INDICAZIONI PER LA COMPILAZIONE
Tipo di controllo	controllo solitario - maggioranza dei voti esercitabili nell'assemblea ordinaria

Ulteriori informazioni relative ai campi della sezione



Nel presente riquadro:

- con riferimento al “**Tipo di controllo**”, se il controllo è indiretto indicare la “tramite” controllata/controllante; se il controllo sulla “tramite” è esercitato congiuntamente con altre amministrazioni, specificare le modalità di coordinamento tra i soci pubblici per l’esercizio del controllo.

INFORMAZIONI ED ESITO PER LA RAZIONALIZZAZIONE

NOME DEL CAMPO	INDICAZIONI PER LA COMPILAZIONE
Partecipazione ancora detenuta alla data di adozione del provvedimento	Si
Società controllata da una quotata	No
CF della società quotata controllante (8)	
Denominazione della società quotata controllante (8)	
<p>(8) Compilare il campo solo se nel campo “Società controllata da una quotata” è stato scelto “si”</p> <p>I campi sottostanti non devono essere compilati se la partecipazione non è più detenuta alla data di adozione del provvedimento e/o la società partecipata è controllata da una società quotata.</p>	
La partecipata svolge un'attività di produzione di beni e servizi a favore dell'Amministrazione?	Si
Attività svolta dalla Partecipata	autoproduzione di beni o servizi strumentali all’ente o agli enti pubblici partecipanti o allo svolgimento delle loro funzioni (Art. 4, c. 2, lett. d)
Descrizione dell'attività	La società ha per oggetto sociale la prestazione dei servizi di pagamento di cui all’articolo 1, comma 2 lettera H-Septies 1 del DL 1 settembre 1993, n 385 e smi per il perseguimento delle finalità istituzionali delle CCIAA e di Infocamere.



NOME DEL CAMPO	INDICAZIONI PER LA COMPILAZIONE
Quota % di partecipazione detenuta dal soggetto privato ⁽⁹⁾	
Svolgimento di attività analoghe a quelle svolte da altre società (art.20, c.2 lett.c)	no
Necessità di contenimento dei costi di funzionamento (art.20, c.2 lett.f)	no
Necessità di aggregazione di società (art.20, c.2 lett.g)	no
L'Amministrazione ha fissato, con proprio provvedimento, obiettivi specifici sui costi di funzionamento della partecipata? (art.19, c.5) ⁽¹⁰⁾	no
Esito della ricognizione	mantenimento senza interventi
Modalità (razionalizzazione) ⁽¹¹⁾	Scegliere un elemento.
Termine previsto per la razionalizzazione ⁽¹¹⁾	
Note*	

⁽⁹⁾ Compilare il campo se "Attività svolta dalla Partecipata" precedentemente selezionata è "realizzazione e gestione di opera pubblica ovvero organizzazione e gestione di servizio di interesse generale tramite PPP (Art.4, c.2, lett. c)".

⁽¹⁰⁾ Compilare il campo se per "Tipo di controllo" è stato selezionato elemento diverso da "nessuno".

⁽¹¹⁾ Campo obbligatorio se per "Esito della ricognizione" è stato selezionato "Razionalizzazione".

* Campo con compilazione facoltativa



7. Retecamere S.c. a r.l. in liquidazione

8. Job Camere S.c. a r.l. in liquidazione

9. UNIMERCATORUM S.R.L.

DATI ANAGRAFICI DELLA PARTECIPATA

NOME DEL CAMPO	
Codice Fiscale	13564721002
Denominazione	UNIMERCATORUM SRL
Anno di costituzione della società	2015
Forma giuridica	Società a responsabilità limitata
Tipo di fondazione	Scegliere un elemento.
Altra forma giuridica	
Stato della società	La società è attiva
Anno di inizio della procedura ⁽¹⁾	
Società con azioni quotate in mercati regolamentati ⁽²⁾	NO
Società che ha emesso strumenti finanziari quotati in mercati regolamentati (ex TUSP) ⁽²⁾	NO
La società è un GAL ⁽²⁾	NO

(1) Compilare il campo "Anno di inizio della procedura" solo se nel campo "Stato della società" è stato selezionato un elemento diverso da "La società è attiva".

(2) Nell'applicativo le società emittenti azioni o strumenti finanziari in mercati regolamentati e i Gruppi di Azione Locale (GAL) sono individuate mediante elenchi ufficiali.



SEDE LEGALE DELLA PARTECIPATA

NOME DEL CAMPO	
Stato	Italia
Provincia	Roma
Comune	Roma
CAP *	00186
Indirizzo *	VIA DI SAN PANTALEO 66
Telefono *	
FAX *	
Email *	UNIMERCATORUM@LEGALMAIL.IT

*campo con compilazione facoltativa

SETTORE DI ATTIVITÀ DELLA PARTECIPATA

La lista dei codici Ateco è disponibile al link <http://www.istat.it/it/strumenti/definizioni-e-classificazioni/ateco-2007>

NOME DEL CAMPO	
Attività 1	SOGGETTO PROMOTORE E SOSTENITORE DELL'ATENEO TELEMATICO UNIVERSITAS MERCATORUM (82.99.99)
Peso indicativo dell'attività %	100%
Attività 2 *	
Peso indicativo dell'attività % *	
Attività 3 *	
Peso indicativo dell'attività % *	



NOME DEL CAMPO	
Attività 4 *	
Peso indicativo dell'attività % *	

*campo con compilazione facoltativa

ULTERIORI INFORMAZIONI SULLA PARTECIPATA

NOME DEL CAMPO	
Società in house	no
Previsione nello statuto di limiti sul fatturato ⁽³⁾	no
Società contenuta nell'allegato A al D.Lgs. n. 175/2016	no
Società a partecipazione pubblica di diritto singolare (art.1, c. 4, lett. A)	no
Riferimento normativo società di diritto singolare ⁽³⁾	
La partecipata svolge attività economiche protette da diritti speciali o esclusivi insieme con altre attività svolte in regime di mercato	no
Riferimento normativo società con diritti speciali o esclusivi insieme con altre attività svolte in regime di mercato ⁽³⁾	
Società esclusa dall'applicazione dell'art. 4 con DPCM (art. 4, c. 9)	no



NOME DEL CAMPO	
Società esclusa dall'applicazione dell'art. 4 con provvedimento del Presidente della Regione o delle Prov. Autonome (art. 4, c. 9)	no
Riferimento normativo atto esclusione ⁽⁴⁾	

(3) Compilare il campo solo se nel campo precedente è stato scelto "sì"

(4) Compilare il campo solo se in uno dei campi precedenti è stato scelto "sì"

DATI DI BILANCIO PER LA VERIFICA TUSP

NOME DEL CAMPO	Anno 2018
Tipologia di attività svolta	Attività produttive di beni e servizi
Numero medio di dipendenti	0
Numero dei componenti dell'organo di amministrazione	3
Compenso dei componenti dell'organo di amministrazione	7.760
Numero dei componenti dell'organo di controllo	3
Compenso dei componenti dell'organo di controllo	16.640

ATTENZIONE: l'applicativo richiede la compilazione della sezione dati di bilancio per la verifica del TUSP solo nel caso in cui la società non depositi presso il Registro Imprese il bilancio d'esercizio 2017 in formato elaborabile secondo lo standard XBRL.



NOME DEL CAMPO	2018	2017	2016	2015	2014
Approvazione bilancio	sì	sì	sì	sì	sì
Risultato d'esercizio	82.054	42.675	-24.749	-14.726	0

Attività produttive di beni e servizi o Distretti tecnologici

Compilare la seguente sotto-sezione se la "Tipologia di attività svolta" dalla partecipata è: "**Attività produttive di beni e servizi**" o "**Attività di promozione e sviluppo di progetti di ricerca finanziati (Distretti tecnologici)**".

NOME DEL CAMPO	2018	2017	2016
A1) Ricavi delle vendite e delle prestazioni	159.497	102.535	0
A5) Altri Ricavi e Proventi	5.635	178.706	860.447
di cui Contributi in conto esercizio	0	0	0

QUOTA DI POSSESSO (quota diretta e/o indiretta)

NOME DEL CAMPO	INDICAZIONI PER LA COMPILAZIONE
Tipologia di Partecipazione	Partecipazione indiretta
Quota diretta ⁽⁵⁾	
Codice Fiscale Tramite ⁽⁶⁾	12620491006
Denominazione Tramite (organismo) ⁽⁶⁾	Si.Camera scarl
Quota detenuta dalla Tramite nella società ⁽⁷⁾	33,33%

⁽⁵⁾ Se la partecipazione è diretta o sia diretta che indiretta, inserire la quota detenuta direttamente



dall'Amministrazione nella società.

- (6) Compilare se per "Tipologia di Partecipazione" è stato indicato "Partecipazione Indiretta" o "Partecipazione diretta e indiretta". Inserire CF e denominazione dell'ultima tramite attraverso la quale la società è indirettamente partecipata dall'Amministrazione.
- (7) Inserire la quota di partecipazione che la "tramite" detiene nella società.

QUOTA DI POSSESSO – TIPO DI CONTROLLO

NOME DEL CAMPO	INDICAZIONI PER LA COMPILAZIONE
Tipo di controllo	nessuno

Ulteriori informazioni relative ai campi della sezione

Nel presente riquadro:

- con riferimento al "**Tipo di controllo**", se il controllo è indiretto indicare la "tramite" controllata/controllante; se il controllo sulla "tramite" è esercitato congiuntamente con altre amministrazioni, specificare le modalità di coordinamento tra i soci pubblici per l'esercizio del controllo.

INFORMAZIONI ED ESITO PER LA RAZIONALIZZAZIONE

NOME DEL CAMPO	INDICAZIONI PER LA COMPILAZIONE
Partecipazione ancora detenuta alla data di adozione del provvedimento	Si
Società controllata da una quotata	No
CF della società quotata controllante (8)	



NOME DEL CAMPO	INDICAZIONI PER LA COMPILAZIONE
Denominazione della società quotata controllante ⁽⁸⁾	
⁽⁸⁾ Compilare il campo solo se nel campo "Società controllata da una quotata" è stato scelto "sì"	
	I campi sottostanti non devono essere compilati se la partecipazione non è più detenuta alla data di adozione del provvedimento e/o la società partecipata è controllata da una società quotata.
La partecipata svolge un'attività di produzione di beni e servizi a favore dell'Amministrazione?	Si
Attività svolta dalla Partecipata	attività diversa dalle precedenti
Descrizione dell'attività	LA SOCIETÀ, DIETRO AUTORIZZAZIONE DEL MINISTERO DELL'UNIVERSITÀ E DELLA RICERCA, PROMUOVE E SOSTIENE L'UNIVERSITÀ TELEMATICA "UNIVERSITAS MERCATORUM", ABILITATA A RILASCIARE TITOLI ACCADEMICI, COSÌ COME PREVISTO DAL DECRETO 3 NOVEMBRE 1999, N. 509 E DAL DECRETO 22 OTTOBRE 2004 N. 270 E S.M.I., AL TERMINE DI CORSI DI STUDIO EROGATI PREVALENTEMENTE A DISTANZA. LA SOCIETÀ È STATA COSTITUITA NEL MESE DI OTTOBRE 2015.
Quota % di partecipazione detenuta dal soggetto privato ⁽⁹⁾	
Svolgimento di attività analoghe a quelle svolte da altre società (art.20, c.2 lett.c)	no
Necessità di contenimento dei costi di funzionamento (art.20, c.2 lett.f)	no
Necessità di aggregazione di società (art.20, c.2 lett.g)	no



NOME DEL CAMPO	INDICAZIONI PER LA COMPILAZIONE
L'Amministrazione ha fissato, con proprio provvedimento, obiettivi specifici sui costi di funzionamento della partecipata? (art.19, c.5) ⁽¹⁰⁾	no
Esito della ricognizione	mantenimento senza interventi
Modalità (razionalizzazione) ⁽¹¹⁾	Scegliere un elemento.
Termine previsto per la razionalizzazione ⁽¹¹⁾	
Note*	

⁽⁹⁾ Compilare il campo se "Attività svolta dalla Partecipata" precedentemente selezionata è "realizzazione e gestione di opera pubblica ovvero organizzazione e gestione di servizio di interesse generale tramite PPP (Art.4, c.2, lett. c)".

⁽¹⁰⁾ Compilare il campo se per "Tipo di controllo" è stato selezionato elemento diverso da "nessuno".

⁽¹¹⁾ Campo obbligatorio se per "Esito della ricognizione" è stato selezionato "Razionalizzazione".

* Campo con compilazione facoltativa



10. Aries S.c.r.l.

Scheda di dettaglio

DATI ANAGRAFICI DELLA PARTECIPATA

NOME DEL CAMPO	
Codice Fiscale	01312720327
Denominazione	ARIES SCPA
Anno di costituzione della società	2018
Forma giuridica	Società consortile a responsabilità limitata
Tipo di fondazione	
Altra forma giuridica	
Stato della società	La società è attiva
Anno di inizio della procedura ⁽¹⁾	
Società con azioni quotate in mercati regolamentati ⁽²⁾	No
Società che ha emesso strumenti finanziari quotati in mercati regolamentati (ex TUSP) ⁽²⁾	No
La società è un GAL ⁽²⁾	No

⁽¹⁾ Compilare il campo "Anno di inizio della procedura" solo se nel campo "Stato della società" è stato selezionato un elemento diverso da "La società è attiva".

⁽²⁾ Nell'applicativo le società emittenti azioni o strumenti finanziari in mercati regolamentati e i Gruppi di Azione Locale (GAL) sono individuate mediante elenchi ufficiali.

SEDE LEGALE DELLA PARTECIPATA

NOME DEL CAMPO	
Stato	Italia
Provincia	TRIESTE



NOME DEL CAMPO	
Comune	TRIESTE
CAP *	34121
Indirizzo *	PIAZZA DELLA BORSA 14
Telefono *	
FAX *	
Email *	aries@pec.vg.camcom.it

*campo con compilazione facoltativa

SETTORE DI ATTIVITÀ DELLA PARTECIPATA

La lista dei codici Ateco è disponibile al link <http://www.istat.it/it/strumenti/definizioni-e-classificazioni/ateco-2007>

NOME DEL CAMPO	
Attività 1	ALTRE ATTIVITA' DI CONSULENZA IMPRENDITORIALE E ALTRA CONSULENZA AMMINISTRATIVO-GESTIONALE E PIANIFICAZIONE AZIENDALE (70.22.09)
Peso indicativo dell'attività %	100%
Attività 2 *	
Peso indicativo dell'attività % *	
Attività 3 *	
Peso indicativo dell'attività % *	
Attività 4 *	
Peso indicativo dell'attività % *	

*campo con compilazione facoltativa



ULTERIORI INFORMAZIONI SULLA PARTECIPATA

NOME DEL CAMPO	
Società in house	si
Previsione nello statuto di limiti sul fatturato ⁽³⁾	si
Società contenuta nell'allegato A al D.Lgs. n. 175/2016	no
Società a partecipazione pubblica di diritto singolare (art.1, c. 4, lett. A)	no
Riferimento normativo società di diritto singolare ⁽³⁾	
La partecipata svolge attività economiche protette da diritti speciali o esclusivi insieme con altre attività svolte in regime di mercato	no
Riferimento normativo società con diritti speciali o esclusivi insieme con altre attività svolte in regime di mercato ⁽³⁾	
Società esclusa dall'applicazione dell'art. 4 con DPCM (art. 4, c. 9)	no
Società esclusa dall'applicazione dell'art. 4 con provvedimento del Presidente della Regione o delle Prov. Autonome (art. 4, c. 9)	no
Riferimento normativo atto esclusione ⁽⁴⁾	

⁽²⁾ Compilare il campo solo se nel campo precedente è stato scelto "sì"

⁽³⁾ Compilare il campo solo se in uno dei campi precedenti è stato scelto "sì"



DATI DI BILANCIO PER LA VERIFICA TUSP

NOME DEL CAMPO	Anno 2018
Tipologia di attività svolta	Attività produttive di beni e servizi
Numero medio di dipendenti	27
Numero dei componenti dell'organo di amministrazione	5
Compenso dei componenti dell'organo di amministrazione	34.012
Numero dei componenti dell'organo di controllo	3
Compenso dei componenti dell'organo di controllo	9.136

ATTENZIONE: l'applicativo richiede la compilazione della sezione dati di bilancio per la verifica del TUSP solo nel caso in cui la società non depositi presso il Registro Imprese il bilancio d'esercizio 2017 in formato elaborabile secondo lo standard XBRL.

NOME DEL CAMPO	2018	2017	2016	2015	2014
Approvazione bilancio	sì	sì	sì	sì	sì
Risultato d'esercizio	221	-	-	-	-

Attività produttive di beni e servizi o Distretti tecnologici

Compilare la seguente sotto-sezione se la "Tipologia di attività svolta" dalla partecipata è: "**Attività produttive di beni e servizi**" o "**Attività di promozione e sviluppo di progetti di ricerca finanziati (Distretti tecnologici)**".

NOME DEL CAMPO	2018	2017	2016
----------------	------	------	------



A1) Ricavi delle vendite e delle prestazioni	1.669.159	-	-
A5) Altri Ricavi e Proventi	179.944	-	-
di cui Contributi in conto esercizio	0	-	-

QUOTA DI POSSESSO (quota diretta e/o indiretta)

NOME DEL CAMPO	INDICAZIONI PER LA COMPILAZIONE
Tipologia di Partecipazione	Partecipazione indiretta
Quota diretta ⁽⁵⁾	
Codice Fiscale Tramite ⁽⁶⁾	12620491006
Denominazione Tramite (organismo) ⁽⁶⁾	Si.Camera scarl
Quota detenuta dalla Tramite nella società ⁽⁷⁾	1,00%

⁽⁴⁾ Se la partecipazione è diretta o sia diretta che indiretta, inserire la quota detenuta direttamente dall'Amministrazione nella società.

⁽⁵⁾ Compilare se per "Tipologia di Partecipazione" è stato indicato "Partecipazione Indiretta" o "Partecipazione diretta e indiretta". Inserire CF e denominazione dell'ultima tramite attraverso la quale la società è indirettamente partecipata dall'Amministrazione.

⁽⁶⁾ Inserire la quota di partecipazione che la "tramite" detiene nella società.



QUOTA DI POSSESSO – TIPO DI CONTROLLO

NOME DEL CAMPO	INDICAZIONI PER LA COMPILAZIONE
Tipo di controllo	controllo congiunto per effetto di norme statutarie

Ulteriori informazioni relative ai campi della sezione

Nel presente riquadro:

- con riferimento al “**Tipo di controllo**”, se il controllo è indiretto indicare la “tramite” controllata/controllante; se il controllo sulla “tramite” è esercitato congiuntamente con altre amministrazioni, specificare le modalità di coordinamento tra i soci pubblici per l’esercizio del controllo.

INFORMAZIONI ED ESITO PER LA RAZIONALIZZAZIONE

NOME DEL CAMPO	INDICAZIONI PER LA COMPILAZIONE
Partecipazione ancora detenuta alla data di adozione del provvedimento	Si
Società controllata da una quotata	No
CF della società quotata controllante⁽⁸⁾	
Denominazione della società quotata controllante⁽⁸⁾	



NOME DEL CAMPO	INDICAZIONI PER LA COMPILAZIONE
<p>⁽⁸⁾ Compilare il campo solo se nel campo "Società controllata da una quotata" è stato scelto "sì"</p> <p>I campi sottostanti non devono essere compilati se la partecipazione non è più detenuta alla data di adozione del provvedimento e/o la società partecipata è controllata da una società quotata.</p>	
La partecipata svolge un'attività di produzione di beni e servizi a favore dell'Amministrazione?	Sì
Attività svolta dalla Partecipata	autoproduzione di beni o servizi strumentali all'ente o agli enti pubblici partecipanti o allo svolgimento delle loro funzioni (Art. 4, c. 2, lett. d)
Descrizione dell'attività	La società svolge su richiesta dei propri consorziati attività a favore dello sviluppo dell'imprenditorialità, nonché di orientamento e formazione delle imprese; oltre che azioni di sviluppo delle filiere, promozione di iniziative e progetti; preparazione delle imprese ad affrontare i mercati esteri, etc.
Quota % di partecipazione detenuta dal soggetto privato ⁽⁹⁾	
Svolgimento di attività analoghe a quelle svolte da altre società (art.20, c.2 lett.c)	no
Necessità di contenimento dei costi di funzionamento (art.20, c.2 lett.f)	no
Necessità di aggregazione di società (art.20, c.2 lett.g)	no
L'Amministrazione ha fissato, con proprio provvedimento, obiettivi specifici sui costi di funzionamento della partecipata? (art.19, c.5) ⁽¹⁰⁾	no
Esito della ricognizione	mantenimento senza interventi



NOME DEL CAMPO	INDICAZIONI PER LA COMPILAZIONE
Modalità (razionalizzazione) ⁽¹¹⁾	Scegliere un elemento.
Termine previsto per la razionalizzazione ⁽¹¹⁾	
Note*	

⁽⁹⁾ Compilare il campo se “Attività svolta dalla Partecipata” precedentemente selezionata è “realizzazione e gestione di opera pubblica ovvero organizzazione e gestione di servizio di interesse generale tramite PPP (Art.4, c.2, lett. c)”.

⁽¹⁰⁾ Compilare il campo se per “Tipo di controllo” è stato selezionato elemento diverso da “nessuno”.

⁽¹¹⁾ Campo obbligatorio se per “Esito della ricognizione” è stato selezionato “Razionalizzazione”.

* Campo con compilazione facoltativa

12. Tecnoservicecamere S.c.p.A. (vedasi scheda di dettaglio partecipata diretta)